



LIGITEK ELECTRONICS CO., LTD.

股票代碼	:	8	1	1	1
------	---	---	---	---	---

原股票代碼	:	2	3	3	5	9	2
-------	---	---	---	---	---	---	---

立碁電子工業股份有限公司 九十二年年報

編製日期：中華民國九十三年四月二十日

公司查詢網址：<http://www.ligitek.com>

投資人查閱年報網站：<http://mops.tse.com.tw>

一、發言人及代理發言人資料

	本公司發言人	代理發言人
姓名	程清安	周文宗
職稱	總經理特別助理	副總經理
聯絡電話	(02)2267-7686 轉150	(02)2267-7686 轉120
電子郵件信箱	roches@mail.ligitek.com	Rolland@mail.ligitek.com

二、總公司、分公司及工廠地址：

1. 總公司

地址：236台北縣土城市中央路3段208號7樓

電話：02-22677686

傳真：02-22675286

2. 分公司：無

3. 工廠：

台北廠—236台北縣土城市承天路4巷2-3號

電話：02-22678679

傳真：02-22695616

大陸廠—廣東省廣州市番禺區市南沙經濟技術開發區西部工業區廣意路1號

電話：86-20-84982000

傳真：86-20-84980086

三、辦理股票過戶機構

名稱：寶來綜合證券股份有限公司

地址：台北市和平東路一段147號5樓

網址：<http://www.polaris.com.tw>(點選『興櫃承銷』進入)

電話：(02)3343-3711

四、最近年度財務報告簽證會計師

會計師姓名：陳慧銘會計師、池瑞全會計師

事務所名稱：勤業眾信會計師事務所

地址：台北市民生東路三段156號12樓

網址：<http://www.deloitte.com.tw>

電話：(02) 2545-9988

五、海外有價證券掛牌買賣交易場所名稱及查詢資訊方式：不適用

六、公司網址：<http://www.ligitek.com>

目 錄

壹、	致股東報告書.....	1
貳、	公司概況.....	5
一、	公司簡介.....	5
二、	公司組織.....	7
三、	公司資本及股份.....	14
四、	公司債辦理情形：無.....	18
五、	特別股辦理情形：無.....	18
六、	海外存託憑證辦理情形：無.....	18
七、	員工認股權憑證辦理情形.....	19
八、	併購或受讓他公司股份發行新股辦理情形：無.....	20
參、	營運概況.....	21
一、	業務內容.....	21
二、	市場及產銷狀況.....	27
三、	最近三年度從業員工分析.....	38
四、	環保支出資訊.....	39
五、	勞資關係.....	39
六、	重要契約.....	40
七、	訴訟或非訟事件：無.....	40
八、	取得或處分資產：無.....	40
肆、	資金運用計畫執行情形.....	41
一、	九十一年度十二月辦理現金增資.....	41
二、	執行情形.....	42
伍、	財務概況.....	44
一、	最近五年度簡明資產負債表及損益表.....	44
二、	最近五年度財務分析.....	46
三、	最近年度財務報告之監察人審查報告.....	48
四、	最近年度財務報表.....	49
五、	最近年度經會計師查核簽證之母子公司合併財務報表.....	81
六、	公司及其關係企業最近年度及截至年報刊印日止，如有發生財務週轉困難情形，應列名其對本公司財務狀況之影響：無.....	114
七、	最近二年度財務預測達成情形：.....	114
陸、	財務狀況及經營結果之檢討分析與風險管理.....	115
一、	財務狀況.....	115
二、	經營結果.....	116
三、	最近年度現金流量變動之分析說明.....	117
四、	最近年度重大資本支出對財務業務之影響.....	118
五、	最近年度轉投資政策、其獲利或虧損之主要原因改善及未來一年投資計畫.....	118
六、	風險管理分析評估.....	119
七、	其他重要事項：無.....	120
柒、	公司治理運作情形.....	121
捌、	特別記載事項.....	124
一、	關係企業相關資料.....	124

二、	最近年度及截至年報刊印日止，內部控制制度執行狀況；內部控制聲明書詳第 128 頁	127
三、	最近年度及截至年報刊印日止董事或監察人對董事會通過重要決議有不同意見且有紀錄或書面聲明者：無	127
四、	最近年度及截至年報刊印日止，私募有價證券辦理情形：無	127
五、	最近年度及截至年報刊印日止子公司持有或處分本公司股票情形：無	127
六、	最近年度及截至年報刊印日止，股東會及董事會之重要決議：本公司最近年度及截至年報刊印日止並無公司法 185 條之各項情事。	127
七、	最近年度及截至年報刊印日止公司及其內部人員依法被處罰、公司對其內部人員違反內部控制制度規定之處罰、主要缺失與改善情形：無	127
八、	最近年度及截至年報刊印日止，其他必要補充說明事項：無	127
玖、	最近年度及截至年報刊印日止，發生公開發行公司年報應行記載事項準則第三十六條第二項第二款所定對股東權益或證券價格有重大之影響事項：無	127

壹、 致股東報告書

各位股東女士、先生們：

感謝各位股東於百忙之中撥冗參加公司今年之股東常會，回顧去年(2003)，由於國際經濟環境持續復甦及全體員工齊心努力，讓公司在 LED 市場高度競爭的狀況下，創造了稅後每股盈餘 3.04 元的優異表現，更由於承襲過去一貫務實保守的態度，促成公司在 2004 年 2 月 9 日以 38 元之股價順利掛牌上櫃，此舉不僅打響了立基的知名度，同時也開展了新的契機和成長的機會，更為將來的茁壯奠定了成功的基礎，我們堅信，不管未來的競爭是多麼艱難，我們將秉持著同樣的信念和決心，來創造全體股東最大的利益。就相關數據而言，九十二年度營收新台幣 775,240 仟元，較九十一年營收新台幣 614,618 仟元成長了 26.13%，稅前淨利也由九十一年新台幣 68,834 仟元擴大至新台幣 146,827 仟元，成長幅度約為 113.31%。

我們對 2004 年度仍充滿著信心，在景氣持續復甦將擴大 3C 產品需求的帶動下，預計 LED 的市場將更為蓬勃發展，伴隨著照明端運用技術的日趨成熟，立基電子將成為明日之巨星已是指日可待的事了，但是這一切仍需要我們的股東們繼續給我們支持和鼓勵，共同創造雙贏的新局面。

茲將九十二年度經營績效及九十三年度營運展望報告如下：

九十二年度經營績效

一、 營業計劃實施成果

單位:新台幣仟元

項 目	九十二年度		九十一年度		增(減)情形	
	金額	百分比	金額	百分比	金額	百分比
營業收入	775,240	100%	614,618	100%	160,622	26%
營業毛利	199,715	26%	145,091	24%	54,624	38%
營業損益	130,096	17%	83,706	14%	46,390	55%
稅前淨利	146,827	19%	68,834	11%	77,993	113%

二、 預算執行情形

單位:新台幣仟元

項目	九十二年度 全年度預算	九十二年度 實際數額	達成率%
營業收入	784,530	775,240	99%
營業毛利	209,945	199,715	95%
營業損益	138,845	130,096	94%
稅前淨利	151,213	146,827	97%

三、 財務收支及獲利能力分析

分析項目		年度			
		九十二年度	九十一年度	增減百分比 (%)	
財務收支	營業收入	775,240	614,618	26%	
	營業毛利	199,715	145,091	38%	
	稅前淨利	146,827	68,834	113%	
獲利能力	資產報酬率(%)	16.38	10.63	54%	
	股東權益報酬率(%)	23.92	15.56	54%	
	佔實收資本比率(%)	營業利益	34.48	26.18	32%
		稅前純益	38.91	21.53	81%
	純益率(%)	14.81	8.43	76%	
	每股盈餘(元)	3.04	1.74	75%	

四、 研究發展狀況

(一) 最近五年度每年投入之研發費用

單位：新台幣仟元

項目	年度	88 年度	89 年度	90 年度	91 年度	92 年度
研發費用		5,634	11,999	8,208	9,780	8,655
營業收入		308,966	380,125	425,690	614,618	775,240
研發費用占營收比率		1.82%	3.16%	1.93%	1.59%	1.12%

(二) 最近五年度每年開發成功之技術或產品

年度	產品名稱	功能簡述	應 用
88 年	LCR5250C-A	高解析度、高亮度、寬角度及高穩定度	室外看板
89 年	LGM-456EG-10	多功能一體成型，能顯示時間、頻道等相關字幕。	DVD、VCD
	P11979HQC	體積小、省電驅動電壓低。	奧迪汽車之排檔鎖
90 年	LAMD5015-31	多功能一體成型、省空間、美觀、不漏光彎曲	計程車計時收費表
	1512RGB	寬角度、低成本、高解析度、RGB 模組	室內全彩看板
91 年	P19S-E2701W-110A	高解析度、高亮度、寬角度及高穩定度	輔助照明

年度	產品名稱	功能簡述	應 用
92 年	Linear Channel Lighting	取代霓虹燈市場、亮度均勻且省電。	廣告看板
	Set Up SMD Products Line 預計開發 0402、0603、0805 Side Look Series	體積小、角度廣、演色性佳。	手機、LCD 產品背光源、PDA 等微型化顯示屏。
	Message Board(Chinese)	商品多功能一體成型，可顯示任何文字訊息。	公司行號之訊息顯示看板。
	Platform Edge Warning Lighting	高亮度、寬角度且省電之產品。	月台警示燈系統。

九十三年度營運展望

一、營業目標

預計本公司於九十三年度之營業收入可達成約 925,221 仟元，稅前純益約為 173,864 仟元。

二、經營策略與方針

1. 產品開發：積極研發高亮度 LED 運用性產品、LED 照明及相關系統整合類產品。

2. 行銷方面：

(1) 增加海外行銷據點及市場佔有率。

(2) 分散外銷市場，積極開拓美國、歐洲及日本之新客戶。

(3) 爭取國際性大廠商 OEM 訂單。

3. 採購方面：以提昇產能，擴大採購規模，增進採購議價能力，爭取優惠付款及降低原料成本等競爭利益。

4. 生產方面：

(1) 致力於新產品生產技術開發及引進最新技術以提高產品之附加價值，並降低產品成本，並發展海外生產據點，以降低製造成本。

(2) 致力規劃機動性之生產方式，以彈性運作配合市場迅速之變化。

5. 建立完善的售後服務，以增進客戶對公司產品滿意度，提升服務品質。

6. 落實推動 ISO-14000 制度，全面提昇品質意識。

7. 推動製程改善計劃，以增加產能及提高生產效率。

8. 研究發展方面：我們將延伸九十二年研發主題外，並同時投入：

- 汽車市場之方向燈、剎車燈、儀表板之 Lighting
- Back Lighting 模組
- Power Chip 1W、3W、5W 之模組
- 輔助照明應用如走廊燈、壁燈、景觀燈、氣氛燈。

以上僅就 92 年度營業情形及 93 年度營業計劃概要提出報告，本公司深信在國際景氣已開始逐漸復甦之際，立基電子亦能活躍於世界貿易舞台上。為不負眾多股東的期望，本公司之全體同仁必定更加努力，並隨時準備好迎接新的挑戰，從新的挑戰中掌握永續發展的契機。今後仍希望各位股東能繼續給予本公司支持與鼓勵，共創更璀璨的前景。敬祝各位身體健康，萬事如意！

立基電子工業股份有限公司

董事長：童 義 興



貳、 公司概况

一、 公司簡介

(一) 設立日期：中華民國 78 年 6 月 27 日

(二) 總公司、分公司及工廠之地址及電話

1. 總公司

地 址：236台北縣土城市中央路3段208號7樓

電 話：02-22677686

2. 分公司：無

3. 工廠：

台北廠—236台北縣土城市承天路4巷2-3號

電 話：02-22678679

大陸廠—廣東省廣州市番禺區市南沙經濟技術開發區西部工業
區廣意路1號

電 話：86-20-84982000

(三) 公司沿革

本公司創辦於民國78年，設立時資本額為1,000萬元，歷經數次增資，迄民國92年12月資本額已達新臺幣377,332仟元，計每股面額10元，計37,733,160股。本公司為一製造發光二極體(LED)及顯示器之專業製造廠商，其行銷通路遍佈歐洲、亞洲及美澳等地區，在本公司策略分工規劃下於民國89年間接轉投資大陸立聯電子有限公司，成為本公司重要生產基地；本公司歷年重要紀事如下：

年 份 大 事 記 要
民國78年由董事長童義興先生集合國內之研發、生產等專業人才共同集資，以資本額新臺幣10,000 仟元創立，並引進自動化機械生產。

民國80年加強客戶設計業務及技術昇級，拓展行銷通路並進軍國際市場。

民國84年購置廠房於土城現址。

民國85年通過ISO9002 國際品質認證。

民國86年現金增資新臺幣40,000 仟元，資本額達新臺幣50,000 仟元。

民國87年現金增資新臺幣10,000 仟元，資本額達新臺幣60,000 仟元。

間接投資大陸立聯電子有限公司，以為本公司之委外加工廠。
民國88年現金增資新臺幣60,000 仟元整，資本額達新臺幣120,000 仟元。

昇級通過ISO9001 國際品質認證。

民國89年並取得工研院補助研發全採化看板。現金增資及(88)盈餘轉增

資分別新台幣27,600 仟元及新台幣22,800 仟元,資本額達新台幣170,400仟元。

民國90年(89)盈餘轉增資新台幣27,813 仟元，資本額達新台幣198,213 仟元。

通過QS9000 國際品質認證。

民國91年股票公開發行。

7月現金增資及盈餘轉增資分別新台幣60,000 仟元及新台幣31,532仟元,資本額達新台幣289,745 仟元。

民國91年12月現金增資30,000仟元。

12月現金增資資本額達319,745仟元。

民國92年5月向櫃檯買賣中心申請登錄為興櫃股票。

民國92年12月盈餘及資本公積轉增資。

12月盈餘及資本公積轉增資，分別新台幣45,756 仟元及新台幣11,831 仟元，資本額達新台幣377,332 仟元。

民國93年2月正式於中華民國證券櫃檯買賣中心掛牌交易。

二、公司組織

(一) 組織系統圖：

1. 組織架構

立基電子工業股份有限公司 組織架構圖

2004/03/30

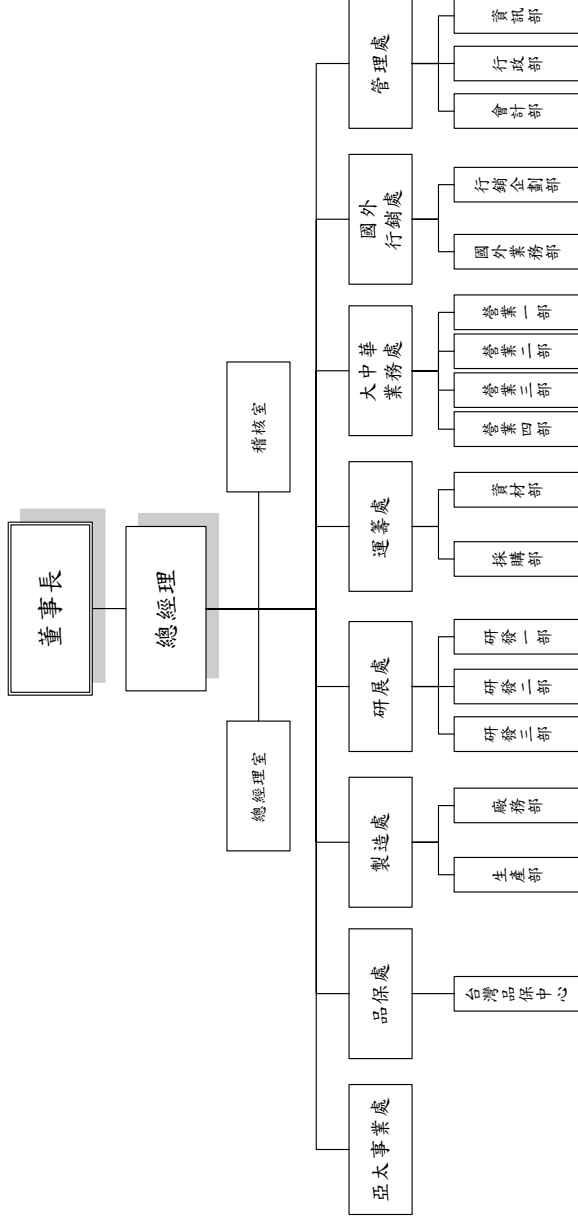

2. 各主要部門所營業務

部門	主要業務
總經理室	<ol style="list-style-type: none"> 1.經營績效實施評估及分析，並提出改善建議，以協助達成公司之營運目標。 2.綜理公司全盤業務發展策略之規劃與擬定。 3.經營目標之督導、執行。 4.現金流量、資金控管、財務運籌分析及預測、轉投資事業規劃與管理。 5.外匯、利率及信用風險之規劃與管理。 6.董事會、股東會及相關股務之規劃與籌辦。 7.企業形象與對外公共關係之維護。
稽核室	<ol style="list-style-type: none"> 1.負責檢查及評估公司營運資料及內部控制之可靠性及有效性，並提出改善建議，促進有效營運。 2.稽核並評核企業整體之經營績效。
管理處	<ol style="list-style-type: none"> 1.綜理公司有關會計及稅務業務、編製各項財務報告及管理報表、年度預算彙編及執行狀況管控，成本分析及比較等相關工作，以供決策參考。 2.負責公司組織、人資、總務及各種管理規章之制定與公司安全維護。 3.建立高效率開放式資訊系統，網路通訊等基礎建設之規劃及資源統籌管理，提高公司整體生產力。 4.規劃及管理電腦軟、硬體之專案導入及維護與擴充，以配合公司業務之運轉與成長需求。
大中華業務處	<ol style="list-style-type: none"> 1.大中華(國內及中國)地區市場之統籌、督導、檢討、銷售營業計劃及市場規劃。 2.產品售價之擬定及新客戶、新市場之開發。 3.市場資訊之蒐集、彙總與分析。 4.銷售事業處各項業務之程序、辦法的制定及改善。
國外行銷處	<ol style="list-style-type: none"> 1.國外地區市場之統籌、督導、檢討、銷售營業計劃及市場規劃。 2.產品售價之擬定及新客戶、新市場之開發。 3.市場資訊之蒐集、彙總與分析。 4.銷售事業處各項業務之程序、辦法的制定及改善。 5.產品文宣、參展及專案拓銷業務
運籌處	<ol style="list-style-type: none"> 1.生產計劃排定，生產及出貨進度溝通與協調。 2.掌理大宗原物料、器材與設備之採購及供應。 3.產品及材料儲運管理、原物料調度及存量控管、呆廢料處理、其他有關採購業務。 4.整體供應鏈及協力廠商體系管理與運用
研展處	<ol style="list-style-type: none"> 1.擬定公司產品及技術發展方向之訂定，負責製程技術及產品開發相關之設計、製造、測試等技術之規劃及目標設定，並綜理研究開發之執行與資源之統籌運用。 2.新開發、設計、材料驗證流程、規格標準之訂定及驗證技術與環境建立。 3.新產品專利權之取得及新產品之技術移轉。 4.建立產品架構及應用、研究新產品趨勢、新產品開發技術整合及進度掌控。
製造處	<ol style="list-style-type: none"> 1.生產產能及交期之達成，生產品質及流程之控制及改善。 2.負責工廠作業及安全管理，成本控制與降低、設備績效指標管理。 3.推動標準化、合理化及簡單化之生產管理。
品保處	<ol style="list-style-type: none"> 1.負責公司有關產品之品質檢驗、研擬品質政策、策略之擬定與執行、提升產品品質等相關工作。 2.ISO-9000、14000、QS9000 及相關品質認證系統之設計規劃及導入與維護。 3.品質工程之規劃與執行 4.品質意識及教育訓練之規劃與導入
亞太事業處	<ol style="list-style-type: none"> 1.負責委外生產。 2.委外生產之流程改善、提高產品良率，成本降低。 3.海外加工產品之儲運與售後服務。

(二) 董事、監察人、總經理、副總經理、各部門及分支機構主管資料

1. 董事及監察人資料：

職稱	姓名	選就任日期	任期	初次選任日期 (註一)	選任時持有股份		現在持有股數		配偶、未成年子女現在持有股份		利用他人名義持有股份		王景(學)歷(註二)	目前兼任本公司及其他公司之職務	最近年度之其他主要或監察人關係			
					股數	持股比例	股數	持股比例	股數	持股比例	股數	持股比例			職稱	姓名	關係	
董事長	董義興	92.06.23	3年	--	2,695,221	8.43%	3,191,490	8.46%	1,122,589	2.98%	--	--	文化大學化工系畢業	--	--	薪資酬勞2,436	董監酬勞134	汽車租金655
董事	周文宗	92.06.23	3年	--	2,279,494	7.13%	2,687,007	7.12%	435,204	1.15%	--	--	台北工專電子工程系畢業	--	--	薪資酬勞134	董監酬勞728	汽車租金
董事	廖世傑	92.06.23	3年	--	2,155,853	6.74%	2,537,348	6.72%	91,728	0.24%	--	--	光華商職管理科肄業	--	--	薪資酬勞1,401	董監酬勞134	汽車租金
董事	葉金成	92.06.23	3年	--	--	--	--	--	--	--	--	--	交通大學會計系副教授	--	--	車馬費12	--	--
董事	許國樑(註)	92.06.23	3年	--	--	--	--	--	--	--	--	--	淡江大學會計系副教授	--	--	車馬費12	--	--
董事	李家治	92.06.23	3年	--	--	--	--	--	--	--	--	--	台灣科技大學化學系	--	--	車馬費24	--	--
董事	吳健全	92.06.23	3年	--	81,075	0.25%	94,857	0.25%	--	--	--	--	成大礦業石油工程系 字大塑膠公司業務經理 日本應慶大學應用化學系 柔杰企業有限公司負責人	--	--	車馬費24	--	--
監察人	林寬政	92.06.23	3年	--	--	--	--	--	--	--	--	--	文化大學研究所 林寬政會計事務所	--	--	車馬費24	--	--
監察人	楊肇胤	92.06.23	3年	--	977,746	3.06%	1,143,962	3.03%	--	--	--	--	中華中學機械科畢業 甫銜企業有限公司	--	--	董監酬勞133	--	--
監察人	鉅基投資開發有限公司 司代表人：鄭成聰	92.06.23	3年	--	241,603	0.76%	282,675	0.58%	--	--	--	--	台北工專 漢光科技(股)公司	--	--	董監酬勞133	--	--

註：董事許國樑於93.2.19解任。

2. 屬法人股東代表者，應註明法人股東名稱並應填下列表一。

法人股東名稱 鉅基投資開發有限公司	法人股東之主要股東 林寶珠、鄭森熙
----------------------	----------------------

3. 董事及監察人所具專業知識及獨立性之情形

姓名 (註1)	條件	具有五年以上商 務、法律、財務或 公司業務所須之 工作經驗。	非為公司之受僱 人或其關係企業 之董事、監察人或 受僱人。	非直接或間接持 有公司已發行股 份總額百分之一 以上或持股前十 名之自然人股東。	非為前二類之人 員之配偶或其二 親等以內直系親 屬。	非直接或間接持有公司 已發行股份總額百分之 五以上法人股東之董 事、監察人、受僱人或 持股前五名法人股東之 董事、監察人、受僱人。	非與公司有財務、業 務往來之特定公司或 機構之董事、監察人、經理人或持股百 分之五以上股東。	非為最近一年內提供公司或 關係企業財務、商務、法律 等服務、諮詢之專業人士、 獨資、合夥、公司或機構團 體之企業主、合夥人、董事 (理事)、監察人(監事)、 經理人及其配偶。	非為公司法第 二十七條所訂 之法人或代表 人	備註
童義興		✓		✓	✓	✓	✓	✓	✓	
周文宗		✓			✓	✓	✓	✓	✓	
廖世傑		✓			✓	✓	✓	✓	✓	
葉金成		✓	✓	✓	✓	✓	✓	✓	✓	
李家治		✓	✓	✓	✓	✓	✓	✓	✓	
吳敬全		✓	✓	✓	✓	✓	✓	✓	✓	
林寬政		✓	✓	✓	✓	✓	✓	✓	✓	
楊肇胤		✓	✓	✓	✓	✓	✓	✓	✓	
鉅基投資開發 有限公司(鄭 森煜)		✓	✓	✓	✓	✓	✓	✓		

4. 總經理、副總經理、協理、各部門及分支機構主管資料：

93年3月31日

職稱 (註1)	姓名	就任日期	持有股數(股)	股份 持股比例	配偶、未成年子女 持有股數(股)	持有股數(股)	利用他人名義 持有股數(股)	主要經(學)歷 (註2)	目前兼任其 他公司之職務	其配偶或二親等以 內關係之經理人			最近年度總經理及副 總經理之薪資、獎金、 退職金及紅利總額 (註3)	經理人取得員 工退職金遞延 情形(仟股)
										職稱	姓名	關係		
董事長 兼總經理	童義興	78/06/15	3,191,490	8.46%	1,122,589	2.98%	--	文化大學化工系畢業 德光電子工業股份有限公司業務經理	--	--	--	特許酬勞 2,436 董監酬勞 134 汽車獎金 655	170	
副總經理	周文宗	78/04/25	2,687,007	7.12%	435,204	1.15%	--	台北工專電子工程系畢業 德光電子工業股份有限公司工程經理	--	--	--	特許酬勞 1,833 董監酬勞 134 汽車獎金 728	150	
資材部 經理	廖世傑	78/12/11	2,537,488	6.72%	91,728	0.24%	--	光華商職資訊科肄業 立華電子工業股份有限公司資材經理	--	--	--	--	120	
國外行銷處 協理	李振明	93/04/01	246,917	0.65%	11,052	0.03%	--	黎明工專電機科畢業 立基電子工業股份有限公司業務經理	--	--	--	--	100	
管理處 協理	張孝虔	93/04/01	106,974	0.28%	40,940	0.11%	--	台灣大學商學系畢業 天字工業股份有限公司財務經理	--	--	--	--	100	

註1：不論職稱，凡職位相當於總經理、副總經理或協理者，均應予揭露。

註2：與擔任目前職位相關之經歷，如於前高揭期間曾於查核簽證會計師事務所或關係企業任職，應敘明其擔任之職稱及負責之職務。

註3：如提供汽車、房屋及其他專屬個人之支出時，應揭露所提供資產之性質及股本、實際或按公平市價計算之租金及其他給付，詳92年報第9頁。

(三) 董事、監察人、經理人及大股東股權移轉及股權質押變動情形

1. 董事監察人經理人及大股東股權變動情形

職稱	姓名	92 年度		93 年度截至 3 月 31 日止	
		持有股數增 (減)數	質押股數 增(減)數	持有股數增 (減)數	質押股數 增(減)數
董事長兼總經理	童義興	436,629	(167,000)	0	--
董事兼副總經理	周文宗	377,513	--	0	--
董事	簡明清	313,465	-	註 1	-
董事兼經理	廖世傑	351,495	--	0	--
協理	李振明	60,663	--	(100,000)	--
董事	劉于竹	143,935	--	註 1	--
董事	葉金成	--	--	--	--
董事	許國樑	--	--	註 2	--
董事	李家治	--	--	--	--
董事	吳啟全	13,782	--	0	--
監察人	楊肇胤	(33,784)	--	0	--
監察人	鉅基投資 開發有限公司	41,072	-	0	-
監察人	林寬政	-	-	-	-
協理	張孝虔	27,509	-	0	-

註 1：於 92 年 6 月 23 卸任，無須再行揭露 93 年持股增減情形。

註 2：於 93 年 2 月 19 日解任。

2. 董事、監察人、經理人及大股東股權移轉之相對人為關係人者之資訊：無

3. 董事監察人經理人及大股東股權質押之相對人為關係人者之資訊：無

(四) 對轉投資事業之綜合持股比例

單位：股；%

轉投資事業 (註)	本公司投資		董事、監察人、經理人及直接或間接控制事業之投資		綜合投資	
	股數	持股比例	股數	持股比例	股數	持股比例
LIGITEK(SAMO A),CO.LTD.	4,700,000	100%	-	-	4,700,000	100%
LIGITEK KOERA CO.,LTD.	119,996	99.99%	-	-	119,996	99.99%
興達	2,500,000	49.14%	-	-	2,500,000	49.14%

註：為公司之長期投資。

三、公司資本及股份

(一) 股本來源

1. 股本形成經過

單位：股；新台幣元

年月	發行價格	額定股本		實收股本		備註		
		股數	金額	股數	金額	股本來源	以現金以外之財產抵充股款者	其他
78/07	10	1,000,000	10,000,000	1,000,000	10,000,000	設立股本 10,000,000元	—	—
86/09	10	5,000,000	50,000,000	5,000,000	50,000,000	現金增資 40,000,000元	—	—
87/11	10	6,000,000	60,000,000	6,000,000	60,000,000	現金增資 10,000,000元	—	—
88/07	10	12,000,000	120,000,000	12,000,000	120,000,000	現金增資 60,000,000元	—	—
90/02	10	30,000,000	300,000,000	17,040,000	170,400,000	現金增資 27,600,000元 盈餘轉增資 22,800,000元	—	—
90/10	10	30,000,000	300,000,000	19,821,300	198,213,000	盈餘轉增資 27,813,000元	—	—
91/07	10	43,000,000	430,000,000	28,974,495	289,744,950	現金增資 60,000,000元 盈餘轉增資 31,531,950元	—	91/07/09 台財證 一 字 第 0910136221 號
91/12	10	43,000,000	430,000,000	31,974,495	319,744,950	現金增資 30,000,000元	—	91.12.05 台財證 一 字 第 0910164056 號
92/12	10	43,000,000	430,000,000	37,733,160	377,331,600	盈餘轉增資 45,756,080元 資本公積轉增資 11,830,570元	—	92/11/28 台財證 一 字 第 0920156194 號

2. 股份種類

股份種類	額 定 股 本			備註
	流通在外股份 (上櫃)	未發行股份	合 計	
記名式普通股	37,733,160	5,266,840	43,000,000	其中 4,300,000 股係保留供 認股權憑證、附認股權特別 股或附認股權公司債行使 認股權使用。

(二) 股東結構

93年3月31日

股東結構 數量	政府機構	金融機構	其他法人	個人	外國機構及外人	合 計
人數	--	5	12	1,425	3	1,445
持有股數	--	958,690	2,684,455	32,406,195	1,683,820	37,733,160
持股比例	--	2.54%	7.11%	85.89%	4.46%	100.000%

(三) 股權分散情形

每股面額十元 / 93年3月31日

持股分級(股)	股東人數(人)	持有股數(股)	持有比例(%)
1 至 999	78	17,298	0.046%
1,000 至 5,000	994	1,816,957	4.815%
5,001 至 10,000	126	1,030,853	2.732%
10,001 至 15,000	57	724,328	1.920%
15,001 至 20,000	32	593,757	1.574%
20,001 至 30,000	34	856,003	2.269%
30,001 至 40,000	21	773,964	2.051%
40,001 至 50,000	24	1,104,382	2.927%
50,001 至 100,000	29	2,124,908	5.631%
100,001 至 200,000	16	2,288,199	6.064%
200,001 至 400,000	16	4,512,927	11.960%
400,001 至 600,000	5	2,233,102	5.918%
600,001 至 800,000	2	1,388,000	3.678%
800,001 至 1,000,000	4	3,554,828	9.421%
1,000,001 以上	7	14,713,654	38.994%
合 計	1,445	37,733,160	100.000%

(四) 主要股東名單 (股權比例達百分之五以上之股東或股權比例佔前十名之股東名稱持股數額及比例)

93年3月31日

主要股東名稱	股 份	持有股數(股)	持有比例(%)
童義興		3,191,490	8.46%
周文宗		2,687,007	7.12%
廖世傑		2,537,348	6.72%
林居祿		2,102,192	5.57%
簡明清		1,757,379	4.66%
陳永華		1,294,276	3.43%
楊肇胤		1,143,962	3.03%
劉于竹		990,613	2.63%
鄭文瑞		936,365	2.48%
英屬維京群島寶典三號 創業投資股份有限公司		824,850	2.19%
合 計		17,465,482	46.29%

(五) 最近二年度每股市價、淨值、盈餘、股利及相關資料

單位：新台幣元；仟股

項 目		年 度	
		91 年度	92 年度
每股市價	最高	未上市(櫃)	未上市(櫃)
	最低	未上市(櫃)	未上市(櫃)
	平均	未上市(櫃)	未上市(櫃)
每股淨值	分配前	13.28	14.19
	分配後(註 1)	11.23	註
每股盈餘	加權平均股數(調整前)		25,274
	加權平均股數(調整後)		29,823
	每股盈餘	調整前	2.05
		調整後	1.74
每股股利	現金股利		--
	無償配股	盈餘配股	1.33
		資本公積配股	0.37
	累積未付股利		--
投資報酬 分 析	本益比(註 3)		--
	本利比(註 4)		--
	現金股利殖利率(註 5)		--

註：尚未經過股東會決議通過盈餘分配案。

(六) 公司股利政策及執行狀況

1. 公司章程所訂定之股利政策

本公司正值產業成長階段，基於公司營運之需要暨股東權益最大化之考量，股利分派採取剩餘股利政策，依據本公司未來之資本預算規畫，衡量未來年度之資金需求，並綜合考量獲利狀況、財務結構及對每股盈餘稀釋程度等因素，擬具適當之股利分派，其中現金股利之發放以不超過當年度全部股利之百分之五十為原則。

2. 本次股東會擬議股利分配之情形

本公司 92 年度盈餘分配案擬於 93 年 5 月 28 日經股東常會決議，其擬議股利分配之情形如下：

- (1) 本次轉增資之盈餘來源為股東紅利新台幣 52,826,430 元、資本公積轉增資 18,866,580 元及員工紅利新台幣 6,975,390 元。股東紅利及資本公積轉增資部份，俟奉主管機關核准後，並按除權基準日股東名簿記載之股東持股比例計算，每仟股無償配發盈餘轉增資股票股利 140 股及資本公積轉增資配發 50 股，不足一股之畸零股，由股東自行併湊一整股配發，其不併湊或併湊不足一股之部分，則依公司法第 240 條之規定，按面額以現金分派之(至元為止，元以下四捨五入)，並由股東會授權董事長洽特定股東按面額承購之。
- (2) 員工紅利新台幣 6,975,390 元轉增資部份，計 697,539 股，授權董事長決定分配及發放方式分配股票予員工。
- (3) 92 年度股東紅利發放現金部份，按除權基準日股東名簿記載之股東持股比例計算，每股配發現金 1 元。

(七) 本次無償配股對公司營業績效、每股盈餘及股東投資報酬率之影響

單位：千元

項目		年度	93 年度 (預估)
		期初實收資本額(仟元)	377,332
本年度配股 配息情形		每股現金股利	1 元
		盈餘轉增資每股配股數(股)	0.14
		資本公積轉增資每股配股數(股)	0.05
營業績效 變化情形		營業利益	150,198
		營業利益較去年同期增(減)比率(註一)	15.45%
		稅後純益	138,864
		稅後純益較去年同期增(減)比率(註二)	20.93%
		每股盈餘	3.05 元
		每股盈餘較去年同期增(減)比率(註三)	0.33%
		年平均投資報酬率(年平均本益比倒數)(註四)	7.94%
擬制性每股 盈餘及 本益比	若盈餘轉增資全數 改配放現金股利	擬制每股盈餘	3.41 元
		擬制年平均投資報酬率	8.88%
	若未辦理資本公積 轉增資	擬制每股盈餘	3.14 元
		擬制年平均投資報酬率	8.17%
	若未辦理資本公積 且盈餘轉增資改以 現金股利發放	擬制每股盈餘	3.57 元
		擬制年平均投資報酬率	9.29%

1. 公司應說明預估或擬制資料所依據之各項基本假設

(註一) $(150,198-130,096)/130,096=15.45\%$

(註二) $(138,864-114,827)/114,827=20.93\%$

(註三) $(3.05-3.04)/3.04=0.33\%$

(註四)93 年 2-3 月平均每股市價 38.415

年平均投資報酬率 $3.05/38.415=7.94\%$

2. 若盈餘轉增資全數改配放現金股利之擬制每股盈餘

$= [\text{稅後純益} - \text{設算現金股利應負擔利息費用} \times (1 - \text{稅率})] / [\text{當年年底發行股份總數} - \text{盈餘配股股數}]$

$= (138,864 - 52,826 * 3.875\% * 75\%) / (45,600 - 5,283)$

$= 3.41$

一年期一般放款利率：台銀 93.2 一般放款利率

設算現金股利應負擔利息費用^{*} = 盈餘轉增資數額 × 一年期一般放款利率

盈餘配股股數^{**}：係就前一年度盈餘配股所增加股份之股數

3. 年平均本益比 = 年平均每股市價 / 年度財務報告每股盈餘

公司負責人：



經理：



承辦人：



(八) 員工分紅及董事、監察人酬勞：

1. 公司章程所載員工分紅及董事、監察人酬勞之成數或範圍。

本公司有關員工分紅及董事、監察人酬勞之成數或範圍規定於公司章程之第二十三條，條文摘錄如下：

本公司年度總決算如有盈餘依下列順序分派之：一、依法完納稅捐。二、彌補歷年累積虧損。三、提撥百分之十為法定盈餘公積。並視需要提列特別盈餘公積。四、董監事酬金依扣除一至三款後餘額提撥不高於百分之三。五、員工紅利依扣除一至三款後餘額提撥不低於百分之一。其餘盈餘加計以前年度未分配盈餘後，由董事會擬具盈餘分配案，提請股東會決議後分派之。

2. 盈餘分配案有關員工分紅及董事、監察人酬勞之決議分派情形：

本公司之盈餘分配案業經93年3月30日董事會決議通過，預估配發員工股票紅利6,975仟元，計697,539股，為預估盈餘轉增資總額5,980,182股之11.66%，以及董事、監察人酬勞2,504仟元。前項盈餘分配案尚未經股東會通過。

本公司九十二年度盈餘分配議案，擬議配發員工股票紅利6,975仟元及董監事酬勞2,504仟元，該年度未經追溯調整之稅後基本每股盈餘為3.04元，如將員工紅利及董監事酬勞視為該年度費用之擬制性稅後基本每股盈餘為2.79元。

3. 上年度盈餘用以配發員工紅利及董事、監察人酬勞情形：

本公司於92年度分配91年度盈餘時，係配發員工股票紅利3,230仟元，及董事、監察人酬勞934仟元，其實際配發情形與原董事會通過之擬議配發情形相同，並無出現差異之情事。

(九) 公司買回本公司股份情形：無

四、公司債辦理情形：無

五、特別股辦理情形：無

六、海外存託憑證辦理情形：無

七、員工認股權憑證辦理情形：

(一) 尚未屆期之員工認股權憑證

93 年 3 月 31 日

員工認股權憑證種類	第一次(期)員工認股權憑證								
主管機關核准日期	92.12.12								
發行日期	92.12.26								
存續期間	10 年								
發行單位數	1,700,000 單位(註)								
發行得認購股數占已發行股份總數比率	5.30%								
得認股期間	認股權人自被授予員工認股權憑證屆滿二年後可依規定時程行使認股。								
履約方式	以發行新股交付								
限制認股期間及比率(%)	<table border="1"> <thead> <tr> <th>時 程</th> <th>可行使認股比例</th> </tr> </thead> <tbody> <tr> <td>屆滿二年</td> <td>50 %</td> </tr> <tr> <td>屆滿三年</td> <td>75 %</td> </tr> <tr> <td>屆滿四年</td> <td>100 %</td> </tr> </tbody> </table> <p>已分別屆滿上述時程具行使權之認股權憑證，應自屆滿日起一個月內行使之，逾期視為放棄認股權利</p>	時 程	可行使認股比例	屆滿二年	50 %	屆滿三年	75 %	屆滿四年	100 %
時 程	可行使認股比例								
屆滿二年	50 %								
屆滿三年	75 %								
屆滿四年	100 %								
已執行取得股數	—								
已執行認股金額	—								
未執行認股數量	2,000,000 股								
未執行認股者其每股認購價格	12.47 元								
未執行認股數量占已發行股份總數比率(%)	5.30%								
對股東權益影響	本公司之認股權人自被授予員工認股權憑證，屆滿二年後，方能依規定所列時程行使認股權，若全數轉換稀釋比例約 4.51%，故尚不致對股東權益造成重大影響。								

註：本公司第一次員工認股權憑證核准發行總額為 2,000,000 單位，第一期於 92 年 12 月 26 日發行 1,700,000 單位，其餘 300,000 單位則由董事長於主管機關申報生效通知到達之日起一年內，視實際需求另訂發行日期發行之。

(二) 累積至年報刊印日止取得員工認股權憑證之經理人及取得認股權憑證可認股數前十大且得認購金額達新臺幣三千萬元以上員工之姓名、取得及認購情形

職稱 (註1)	姓名	取得認股數量	取得認股數量占已發行股份總數比率	已執行				未執行			
				已執行認股數量	已執行認股價格	已執行認股金額	已執行認股數量占已發行股份總數比率	未執行認股數量	未執行認股價格	未執行認股金額	未執行認股數量占已發行股份總數比率
總經理	童義興	170	0.45%	—	—	—	—	170	12.5	2,125	0.45%
副總經理	周文宗	150	0.40%	—	—	—	—	150	12.5	1,875	0.40%
經理	廖世傑	120	0.32%	—	—	—	—	120	12.5	1,500	0.32%
經理	張孝虔	100	0.27%	—	—	—	—	100	12.5	1,250	0.27%
經理	李振明	100	0.27%	—	—	—	—	100	12.5	1,250	0.27%
經理	彭貴園	100	0.27%	—	—	—	—	100	12.5	1,250	0.27%

註：本公司取得員工認股權憑證之前十大員工，其得認購金額均未達新臺幣三千萬元以上，故免揭露其姓名等相關資訊。

八、 併購或受讓其他公司股份發行新股辦理情形：無

參、營運概況

一、業務內容

(一) 業務範圍

1. 公司所營業務之主要內容

發光二極體指示燈、顯示燈、紅外線二極體、半導體之製造加工及買賣業務。

電子零件之製造加工及買賣業務。

全彩化交通訊號看板之設計加工與製造買賣。

電腦暨週邊產品、通訊設備相關產品之設計加工買賣業務。

照明器材產品之設計加工買賣業務。

前各項有關產品及原料之進出口貿易及代理國內外有關廠商產品報價投標及經銷業務。

2. 營業比重

單位：新台幣仟元

產品名稱	92 年度	
	營業金額	營業比重
發光二極體燈	417,868	53.90%
發光二極體顯示器	176,933	22.82%
發光二極體組件及其他	131,691	16.99%
其他	48,748	6.29%
合計	775,240	100.00%

3. 公司目前之商品(服務)項目

傳統發光二極體燈(Conventional LED)

超高亮發光二極體燈(Super Brighter LED)

白光二極體燈(White Light LED)

紅外線二極體燈(Infra-red LED)

光電二極體(Photo Pin Diode)

光電晶體(Photo Transistor)

七節顯示器(Seven Segment Display)

點矩陣顯示器(Dot Matrix Display)

背光板顯示器(Backlight Display)

發光二極體組件(LED Array)

4. 計劃開發之新產品(服務)

項目	主要產品內容	重要用途及功能
SMD LED (PCB 方式)	0806、0603 SMD 高亮度 SMD 製作	手機零組件相關市場
Channel Lights 等相關照 明應用產品	省電、壽命長、亮度高、 角度廣集美觀等特性產品	照明業相關市場應用
MR16 投射燈	省電、壽命長、亮度高、 角度廣集美觀等特性產品	照明業相關市場應用

(二) 產業概況

台灣 LED 產業是由下游封裝往上游磊晶片發展，目前產業已相當完整，下游封裝業過去幾年擴大生產、降低生產成本，在世界 LED 市場已佔有一席之地，之後由於日圓升值更接收的部份日本釋出的市場。台灣 LED 下游封裝業產值已名列世界第三，主要產品以可見光 LED 為主，應用主要為指示燈。上游主要廠商有國聯、晶元、鼎元、信越、全新等，以生產紅、橙、黃光等磊晶片為主，藍、綠光的發展則以國聯及晶元較佳。中游的晶粒製造主要生產廠商為光磊、國聯、鼎元、台科及漢光等五家，共佔國內 LED 市場約 90%；下游封裝廠商家數多，產品附加價值低，大部份廠商規模不大，主要廠商有光寶、億光、宏齊、佰鴻、立基、今台、華興、光晶等。

可見光 LED 的應用領域

領域	應用項目
號誌／看板／照明市場(35%)	室外戶外看板、交通號誌、行人號誌、特殊照明等
通訊案(27%)	手機背光源及按鍵源、交換設備指示用
汽車案(22%)	第三煞車燈、方向燈、尾燈、側燈車內指示燈、閱讀燈、儀表板
資訊案、IA 產業(16%)	顯示器、主機板、影印機等顯示燈、指示燈及感測器，PDA、STB、DSC、DVD、MP3 等顯示燈或資料傳輸

在上游磊晶片方面，LED 以不同材料配合不同的磊晶生產技術，可產生不同波長與亮度的發光顏色。以 GaP 與 GaAsP 材料生產的 LED 亮度較低，一般稱之為傳統 LED，以 AlGaAs 與 AlGaInP 材料所生產的 LED 在亮度上較傳統 LED 的亮度高出許多，屬於高亮度 LED，其中 AlGaAs 採用液相磊晶成長法(LPE)技術，而 AlGaInP 則採有機金屬氣相磊晶法(MOVPE)技術，又稱 MOCVD 技術，世界主要廠商為 HP 和 Toshiba。InGaN 則是透過 MOVPE 的磊晶技術，製作高亮度純綠光及藍光 LED，目前全球在藍光 LED 的發光效率依序為日亞化學(Nichia chemicals)、豐田合成(Toyoda Gosei)、美國 Cree 公司。藍光加上目前已有之高亮度 AlGaInP 紅、黃光 LED，可發展出白光 LED。磊晶片完成後，再將磊晶片蝕刻及製作電極，並切割為晶粒，其使用的製程技術包括光罩蝕刻、真空蒸鍍及晶粒切割等；完成後再將晶粒黏著在導線架，封裝成型，LED 封裝產品有傳統 Lamp 燈泡型、SMD 型、

數字顯示、點矩陣顯示及號誌型 LED；封裝完成之 LED 產品再交由下游應用廠商。

發光層	磊晶法	發光顏色	發光效率
GaP	LPE	紅、黃綠	低
GaAsP	VPE+擴散	紅、橙、黃	低
AlGaAs	LPE 或 MOVPE	紅外、紅	高
AlGalnP	MOVPE	紅、橙、黃、黃綠	高
InGaN	MOVPE	黃、綠、藍、紫、紫外	高

然而中、上游產值產量皆遠低於下游產業產值，國內中、上游產品需求 90% 以上都仰賴進口，其中日本更是主要供應來源。因此，在下游封裝業提高產量時易為中、上游貨源所限，且也易受日圓升值的影響。所以，台灣發光二極體產業在下游產業已建立完整的情況下，要提高產業競爭力，除了提高研發投資，朝中高階產品發展，還須建立完整的中、上游產業，以提高產業自主性。

LED 將成為未來 e 世代的新寵，因而世界各國均紛紛投入龐大人力、物力無不希望能技術研發里程上佔有一席之地，工研院光電所更是整合國內光電半導體上、中、下游產業界力量全力投入開發照明用白光 LED，近年 III-V 族氮化物半導體已成為產業中熱門研發的主要項目，其中包括短波長的發光二極體 (LED)，更利用藍光 LED 激發黃色螢光粉或利用紫外光 LED 激發紅、綠、藍三原色螢光粉均可製作出白光 LED。然而如何完成 Flip Chip 封裝技術提高 GaN / Sapphire 晶粒之發光效率，如何改善 High power 散熱技術，如何完成多晶粒模組及覆晶式 LED Chip 光學導光設計往發近 UV380nm~410nm 螢光粉以提供 LED 照明業界發展省電、環保白光 LED 使用，則成為光電所研發主要課題。

(三) 技術及研發狀況

1. 最近年度及本年度截至年報刊印日止投入之研發費用

單位：新台幣仟元

項目 年度	92 年度	93 年度截至 3 月 31 日止
研發費用	8,655	2,427
營業收入	775,240	206,254
研發費用占營收比率	1.12%	1.18%

2. 最近年度及本年度截至年報刊印日止開發成功之技術或產品

年度	產品名稱	功能簡述
92 年	Linear Channel Lighting	取代霓虹燈市場、亮度均勻且省電。
	Set Up SMD Products Line 預計開發 0402、0603、0805 Side Look Series	體積小、角度廣、演色性佳。
	Message Board(Chinese)	商品多功能一體成型，可顯示任何文字訊息。
	Platform Edge Warning Lighting	高亮度、寬角度且省電之產品。

(四) 長、短期業務發展計畫

1. 短期發展計畫

(1) 行銷策略方面

A. 加強服務客戶品質

定期拜訪客戶，了解並迅速服務處理客戶反應之資訊，建立公司與客戶雙向溝通之管道，解決任何困難，提昇服務品質及效率，並以良好之客戶服務系統與客戶滿意度為努力目標，藉以建立公司信譽，塑造公司形象。

B. 強化行銷管道

透過不定期參與國際商展及網路與網站行銷，以延伸產品市場之觸角及提昇公司知名度與產品曝光率，並尋求長期合作之海外客戶，增設海外行銷據點，透過國際性行銷網路，建立一整體系統化之行銷管道。

C. 鞏固並擴展市場客源

除現有之客戶外，積極開發國內外長期訂單，以拓展業務空間，增加生產之經濟效益及降低風險。

(2) 生產政策

A. 提昇生產效率，改善製程，落實品質政策

積極推動有系統之製程改善作業，強化製程管理，減少人工插件時間，提昇生產效率，整合維修記錄以改善品質，並建立完整有效率之品保制度，落實全面品質管理體系，提高產品品質與良率，以降低產品生產成本。

B. 穩定材料供應來源

與上游產業維持良好且長期之供貨關係，以穩定供貨來源。

C. 強化技術研究改善能力

強化專業之工程技術團隊，針對生產技術、原物料、機器設備之投入及使用，進行研究、開發、管制。以有

效縮短生產時程，降低生產成本，提高產品品質，以增加產品附加價值及市場競爭力。

(3) 產品發展方向

- A. 因應市場發展趨勢，產品之應用迅速成長，公司也將持續推出各式產品，以滿足市場及客戶需求。
- B. 新一代主力產品製程導入 SMD(Surface Mount Device：表面接著元件)化，並將進一步推廣到所有產品線，以提高產品之可靠度。

(4) 營運規模及財務規畫

- A. 為配合公司未來營運的需求及避免負債過多，擬採增資方式籌措資金，以提高自有資金比例，使財務結構更為健全，減少經營風險，健全財務結構。
- B. 以避險為前提下，於適當時機採衍生性金融商品操作，以降低企業因匯兌方面而產生的損失，降低匯兌風險。

2. 長期發展計畫

(1) 行銷策略方面

A. 策略聯盟

因應市場環境快速變化及競爭對手之壓縮，將結合上游供應商及下游客戶進行產品策略配合，以增強競爭能力，達到資源分享、降低成本、擴大市場之目標。

B. 分散經營風險

因應市場需求及產業發展趨勢，提高產品多樣化，避免公司過度集中某一產品之經營風險，受單一產品景氣影響。

C. 爭取國際化機會

增設海外據點，尋求更多客戶，建立全球資訊網，進行新興市場之開發，並達成市場分散之目標。

D. 行銷人才培訓

積極培養專業銷售人才、提升國際行銷能力，爭取與世界級大廠合作。

(2) 生產政策

A. 製程自動化及產能規劃

配合國內外業務成長及客戶之需求，購置自動化高精密生產設備，研發新製程，積極規畫產能之擴充，以提昇產品品質，降低成本。

B. 掌握國內外產品與製造技術發展之趨勢，積極開發新技術，以因應未來市場之激烈競爭。

(3) 產品發展方向

- A. 持續研發新技術，並將量產經濟價值之技術應用於產品上，以公司的研發專長提供更穩定、更經濟之產品。
- B. 擴展產品應用範圍，以期能提供客戶全面性的服務。
- C. 持續提昇製程技術以配合研發技術同步成長。

(4) 營運規模及財務規畫

- A. 尋求低廉之資金，以降低公司籌資成本。

- B.將資金調度做最有效的運用，以期達到最大的收益。
- C.運用新金融商品規避匯兌方面的風險。
- D.規劃上下游策略性轉投資。

二、市場及產銷狀況

(一) 市場分析

1. 近三年來主要銷售地區分佈如下：

單位：新台幣仟元；%

銷售地區 \ 年 度		90年度		91年度		92年度	
		金額	%	金額	%	金額	%
內 銷		93,457	21.95	108,086	17.59	125,007	16.11
外 銷	歐 洲	100,674	23.65	145,576	23.67	164,086	21.17
	亞 洲	201,042	47.23	326,762	53.16	449,058	57.93
	美 洲	23,225	5.46	26,482	4.31	24,557	3.17
	澳 洲	692	0.16	1,780	0.29	3,455	0.45
	非 洲	6,600	1.55	5,932	0.96	9,077	1.17
小 計		332,233	78.05	506,532	82.41	650,233	83.89
合 計		425,690	100.00	614,618	100.00	775,240	100.00

2. 市場占有率：

我國發光二極體下游封裝產業發展至今已有二十餘年，主要廠商有光寶、億光、今台、立基、佰鴻、東貝、華興、光鼎、瑋旦、李洲、享慶、興華等40~50家。工研院預測民國93年度發光二極體產值將可達到315億元，本公司之市場占有率約為2.94%。

3. 市場未來供需狀況與成長性：

可見光 LED 在汽車、號誌、資訊顯示看板、通訊產品等領域，新的應用不斷開發擴大使用範圍，如汽車方面，最初是日本採用 LED 作為第三剎車燈（Center High-Mounted Stop Lamps, CHMSL），目前各大車廠推出的新車，正全面使用 LED 取代傳統燈泡作為第三剎車燈。除了第三剎車燈外，美國 HP 公司也推出 LED 尾燈模組。在號誌及資訊顯示看板方面，由於可見光 LED 在大型看板方面的顯示功能較其他技術方式效果好、製作及施工容易，且耗電量低、壽命長等優勢，正逐步取代既有的顯示看板如路況資訊顯示、球場計分板、廣告看板...等。此外，高亮度藍光、綠光 LED 相繼開發量產成功，配合既有高亮度紅光 LED，可製作全彩化顯示看板，更擴大其資訊顯示之功能。在通訊產品方面，最普遍的應用是電話按鍵之背光源，未來隨著個人通訊產品之成長，將有相當可觀之使用量。

(1) 需求面：

A、照明應用：

在白光方面，目前正在發展中的技術，是以紫外光 LED 激發螢光粉產生白光，此種方式所產生之白光發光功率較高。由於白光 LED 省電、照明效果佳，因此將成

為未來照明光源的主流。根據 Strategies Unlimited 估計，2000 年白光 LED 市場規模僅 1200 萬美元，到 2003 年將增加到 1.2 億美元，年增率達 151%，成長潛力雄厚。

在看板方面，由於高亮度紅、綠、藍 LED 量產，LED 顯示看板進入全彩動畫時代，大型 LED 顯示看板，廣泛應用在戶外的廣告上。隨著未來價格下跌，LED 大型顯示看板使用率將越普及化。

此外，由於使用高亮度 LED 所組裝的紅綠燈具有耗電量小、低維修次數及不似白熾鎢絲燈在陽光照射下會反射太陽光而影響辨識能力等優點，預期未來應有發展前景。國內目前已逐步應用於交通號誌燈及倒數計秒號誌，未來國內對高亮度 LED 市場需求將逐漸增加。

B、LCD 背光源應用：

SMD LED 具有體積小、應用廣及適合自動化生產等特點，廣泛應用於行動電話等無線通訊產品。全球手機需求量約 4 億支，以每支手機需要 6~8 顆 LED 計算，則 LED 需求便可達 30 億顆。Strategies Unlimited 估計，SMD LED 產品市場規模將由 7.39 億美元，增加到 2003 年的 22.17 億美元，年增率達 31.1%。

C、汽車應用：

汽車的應用市場，在內部使用方面包括儀表板、空調、音響等所有指示燈，估計一部車大概需用掉 200 顆 LED，各車廠已陸續將汽車內部指示燈改成 LED，外部使用方面，因使用 LED 煞車燈反應速度較燈泡快，可提前警示後方車輛以增加煞車距離，可減低交通事故的發生，因此高亮度 LED 在此具有極大的潛力。

D、紅外線 LED：

目前紅外線 LED 主要應用於資訊產品、消費性產品、工業用產品等方面，如控制開關、線路保護元件、無線通訊元件等。在無線通訊方面，IrDA 收發模組 (Transceiver) 受惠於數位相機、行動電話、PDA、印表機、Notebook 等消費性電子產品快速成長，自 1998 年到 2002 年的市場產值年增率將達 34.5%。

(2) 供給面

我國光電元件的產業主力在 LED 產業上，高亮度發光二極體是目前主要的重點產品，尤其是藍光、白光發光二極體是主要的成長動力，但是價格還是下降快速競爭相當激烈。

(3) 市場未來成長性

A、我國 LED 產業展望

展望 2004 年，光電元件產業中，LED 有兩大議題值得注意。首先我國廠商透過與 OSRAM 技術移轉，已成功取得白光 LED 下游封裝的專利，並欲依此進軍手機顯示器用白光 LED 市場，與目前具有此市場達 80% 左右的日亞化學正面競爭，未來與日亞化學間的競爭結果，將影響兩國間的產業地位。

其次是在 LED 中上游磊晶與晶粒部分，在看好未來市場需求的前提下，眾多廠商紛紛進行擴廠及新購機台的資本支出，將使得整體產能大幅度的增加。2002 年間的產能大增，已使得中低階 GaN LED 單價大幅下滑，若市場需求無法持續擴增，此波的擴產行為，將使得高階產品單價同步下滑，我國 LED 產業將產生供過於求的夢魘。

2003 年全世界 LED 產值為 45 億美元，台灣的產值為 8.9 億美元，佔全世界的 20%，僅次於日本為世界第二。近年來，隨著高亮度 LED 產品價格大幅下滑，以及其在發光亮度及壽命等特性的提昇，LED 在汽車光源、交通號誌、戶外顯示看板、小尺寸光源模組的應用迅速擴大，逐漸取代傳統白熾燈泡等光源，於是其全球市場規模快速成長。2003 年全球 LED 市場約 44.8 億美元，較 2002 年成長 17.3%，預測 2004 年仍有 14.0% 的成長幅度可期。我國 LED 市場方面，近兩年在 GaN 系藍光 LED 產能持續開出以及韓國手機市場的成功拓展下有不錯的表現。2003 年我國 LED 總產值(包含海外生產)達新台幣 303 億元，較 2002 年成長 28.9%，預測 2004 年亦將成長 25.7%，達新台幣 381 億元(如圖一所示)。

圖表一 2001~2004 年我國 LED 產值統計

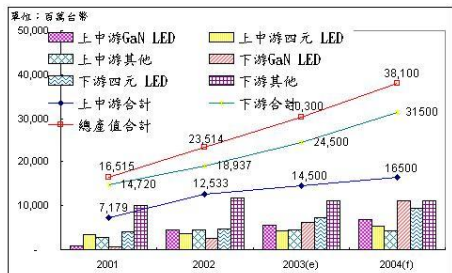

資料來源：工研院 IEK ITIS 計畫

我國 LED 產業歷經數十年之發展，上中下游產業結構十分完整，在全球市場的佔有率約達兩成，為僅次於美國的第二大產國，近年來隨著國內廠商在手機、交通號誌以及其他電子產品之領域擴展下，已逐漸侵蝕日本的市場，預測 2004 年我國 LED 市場之全球市佔率將擴大至 25%。

在產品發展方面，隨著藍光 LED 產能大幅開出，我國在藍光 LED 市場地位已逐漸穩固，而下一代潛力產品—白光 LED 之研發則成為國內廠商產品技術發展之重點。目前全球白光 LED 市場主要集中在日亞化學、豐田合成及 Osram 等三家廠商手中，其中日亞化學即佔有 68% 之市佔率。我國廠商加入白光 LED 市場競爭行列之後，對其應用領域之擴展及市場之成長將有明顯之助益。

B. 全球 LED 市場發展趨勢

圖一表示全球市場規模。2001 年受到全球經濟不景氣及產品單價大幅下跌的影響，使得 LED 市場規模較 2000 年衰退約 11%，預測 2002 年在高亮度 LED 市場大幅成長的帶動下，全球市場可望走出 2001 年的陰霾，2005 年其市場規模將可達 57 億元左右，詳如圖二。

圖表 二 全球 LED 市場規模

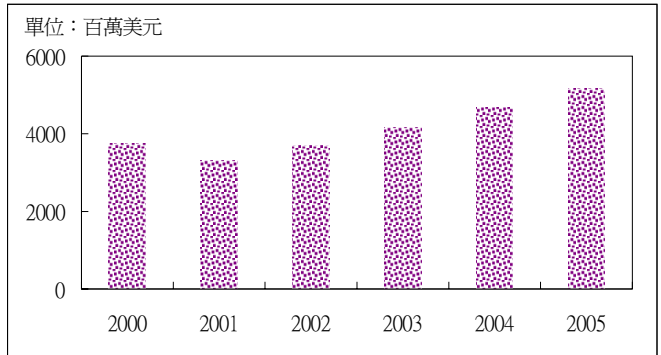

預測資料來源：工研院經資中心(2002)

展望全球 LED 市場的發展，高亮度 LED 及白光 LED 將是帶動市場持續成長的動力，尤其是白光 LED，若能如預期般的進入一般照明市場，將改寫整個 LED 市場競爭態勢。為了加速白光 LED 市場的應用，廠商間的競爭模式也由過去的完全競爭，轉變為既合作有競爭的模式。

根據 Strategies Unlimited 公司發表市場調查資料，2001 年全球高亮度 LED 市場規模為 1200 百萬美元。展望未來的發展，高亮度 LED 將逐步取代原本的燈泡市場，尤其在汽車光源、交通號誌及小尺寸背光模組其替代效果會相當明顯，預測至 2005 年全球高亮度 LED 市場將成長至 2,640 百萬美元，年複合成長率達 17%，詳如圖三。

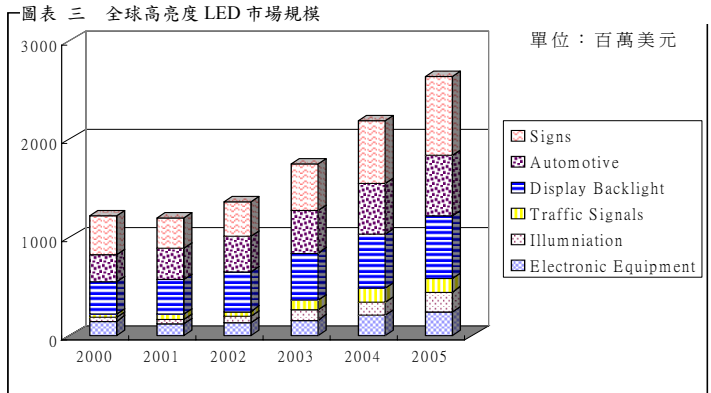

預測資料來源：Strategies Unlimited (2002/06)

相較於高亮度 LED 的高市場成長率，一般亮度 LED 雖然產品單價低，但受限於產品特性，目前仍以資訊/電子產品指示燈為主要的應用，並無新應用市場產生。不過一般亮度的低單價，使得其仍有不可取代的價值，短期內至於高亮度 LED 與一般亮度 LED 之間的替代效果仍不明顯。

4. 競爭利基及發展遠景之有利及不利因素因應對策

(1) 競爭利基

A. 積極的業務開發能力及專業堅強之經營團隊

本公司之經營團隊均具備專業背景，且曾於生產或銷售發光二極體產業之廠商服務，各主要部門主管相關產業資歷均逾十年以上，對於產業環境變化、產品發展趨勢、生產製造及行銷業務等各方面經驗豐富，有助於整體競爭力提升與公司永續經營。

B.利潤分享員工，上下一心、共同打拚

本公司每年皆提供員工認股之權利，使公司員工即股東，不僅加強內部向心力，更藉以穩固公司之市場競爭力。

C.QS9000 認證廠，品質穩定可靠

本公司已逐步取得 ISO9001 及 QS9000 認證，足見本公司生產與品管流程之控管，足以使客戶信賴。

D.本公司間接投資之大陸立聯新廠，除可提供大陸廉價之人力及全新之生產線，協助本公司 LED 產品部份加工作業外，以降低生產成本外，更可藉此開拓大陸廣大之市場。

E.穩定的經銷商系統。

F.購入自動化生產之新設備，增加生產之效率，並降低其成本，使產品更具市場競爭力。

(2) 發展遠景之有利及不利因素與因應對策

A.有利因素

(a)產品生命週期長且應用市場深具潛力

LED 產品因具有應用範圍廣泛、種類多樣化之特性，即使早期發展之產品仍有固定基本需求存在，並不因高亮度產品推出而面臨到立即淘汰的命運，故產品生命週期相對較一般電子產品長。根據工研院 ITIS 資料之預估，我國 LED 產業呈穩定成長趨勢，未來在通訊、顯示看板、汽車用內外部指示燈、紅外線模組應用及交通號誌等新應用層面拓展的帶動下，對公司而言，所處產業未來成長空間寬廣為其發展之有利因素。

(b)產業群聚效應發揮

我國發光二極體產業上中下游專業分工，具有靈活運作與高彈性之優點，產業自主性高且佈局完整。就下游封裝業而言，原料來源如：晶粒、導線架、PCB、封裝用樹脂等，幾乎可由國內廠商供應，在面對國際市場競爭下，不論是品質、交期及成本上，均可充分掌握，減少供貨困擾並節省物流時間，故整體產業群聚效應之發揮，除造就了我國發光二極體產業產值逐年攀升且位居世界第二之佳績外，亦對公司未

來發展產生莫大助益。

(c)完整之 LED 產品線組合

本公司深耕發光二極體產業十餘年，所生產上千種不同種類之 Lamp、Display 等產品，滿足市場之不同需求，另本公司之研發部門，均累積多年自有技術與豐富經驗，故可因應客戶於使用上特殊裝配所需，將現有之產品予以改良設計，以供客戶在不同領域中廣泛使用，本公司未來將持續加強產品線多元化，提供客戶一次購足之服務。

(d)產品形象良好，品質深獲客戶肯定

本公司自成立以來，深知品質之良窳為銷售推廣之基石，故相當重視產品品質管理。

B 不利因素

(a)市場競爭白熱化，利潤不易維持

我國 LED 下游封裝技術成熟且進入障礙低，除國內同業家數眾多競爭激烈外，近年來亦需面對大陸及東南亞地區等新興對手狹其豐沛之勞力與土地資源等競爭威脅，對於身處封裝產業的本公司而言，在市場競爭上面臨削價競爭之不利因素。

因應措施：

- (I) 本公司積極研發高附加價值與特殊用途等利基型產品，與低階 LED 產品形成明顯的市場區隔，降低削價競爭之潛在壓力。
- (II) 強化行銷通路之完整性及售後服務品質，並藉由前期共同開發以了解客戶需求，適時提供解決方案，維持良好互動關係，形成與其他同業之差異競爭。
- (III) 本公司透過既有深厚之生產技術與優良製程，致力於產品品質之提升，除已獲得各客戶肯定外，目前亦持續尋求其他 OEM 或 ODM 商機，除可提升自身專業性外，更是技術認證的一大指標，面對同業競爭的同時，應有利於業務之拓展。

(b)具經驗之研發技術人才招聘不易

隨著科技發展日新月異，產品類型推陳出新，對於 LED 等零組件之功能、品質及規格設計之要求提升，因此 LED 下游產業隨應用產品廣度擴大，對於相關之生產技術與研發人才需求殷切，惟具經驗之研

發技術人才呈現供不應求，例如不可見光 LED 之測試與整合技術人才短缺，不利於產品技術之發展。

因應措施：

本公司研發工程人員均需具備上線操作經驗，以確實了解生產製程，提出有效改良方案，另透過內部與外部專業教育訓練，長期培育自有人才厚植技術實力，並與國際大廠技術交流，確保技術來源多元化。

(c) 基層勞工缺乏、工資成本上升

因應對策：

- (I) 轉移低階產品至低人工成本國家。
- (II) 生產設備自動化，提高效率及生產量、降低單位人工成本。

(d) 專利權掌握在美、日大廠：四元化合物 LED 以美商 HP 及洛克爾技術領先，藍、綠光 LED 則以日商日亞化學技術領先，擁有數十項專利。由於專利權的限制使得我國發展 LED 產業受到諸多限制，亦使下游封裝廠商之原料來源受到限制。

因應對策：

與國內具有 LED 晶片生產能力之中、上游廠商保持良好關係，使原物料之供應不成問題。

(二) 主要產品之重要用途及產製過程

1. 主要產品之重要用途

應用	產品			
	可見光發光二極體燈	不可見光發光二極體燈	發光二極體顯示器	發光二極體組件
電腦及週邊產品	√	√	√	√
通訊產品	√	√	√	√
消費性產品 (玩具、遊戲機台、攝影、運動器材...等)	√	√	√	√
家電製器(汽車、冰箱、電視...等)	√	√	√	
OA 辦公產品 (傳真機、影印機等)	√	√	√	
工業儀表設備	√		√	
汽車工業 (煞車燈、儀表光源)	√			
室內照明設備	√			
大型戶外/室內顯示看板	√		√	
交通號誌燈、信號燈	√			

2. 主要產品產製過程

LED製程依分工的層次可分為上游、中游、下游。

上游的產品為單晶(Single Crystal)、磊晶片(Epitaxial Wafer)。單晶是作為成長用之基板(Substrate)，磊晶片則為利用液相磊晶成長法(Liquid Phase Epitaxy, 縮寫為LPE)、氣相磊晶成長法(Vapor Phase Epitaxy, VPE)、金屬有機氣相磊晶成長法(Metal Organic Vapor Phase Epitaxy, MOVPE)或分子束磊晶片成長法(Molecular Beam Epitaxy, MBE)等磊晶成長法，在基板上成長不同材料層後的產品。

中游產品為晶粒(Dice)。將上游磊晶片製作電極(Metallization)後，進行平台蝕刻(Mesa etching)，再切割此晶片，最後崩裂成單顆的晶粒(Dice)。

下游為封裝業。將崩裂後的晶粒用銀膠黏著在導線架(Lead frame)前端(此製程稱為Die bond)，再以金線分別拉合在黏著的晶粒與一導線架上(此製程稱為Wire bond)，之後置入灌有樹脂的模具中，待樹脂硬化取出剪腳即為成品。封裝完成後的LED產品在可見光產品方面有燈泡型(Lamp)、數字顯示型(Digital display)、點矩陣型(Dot matrix)、表面黏著型(Surface mount)...等。

二極管生產流程



Display 生產流程

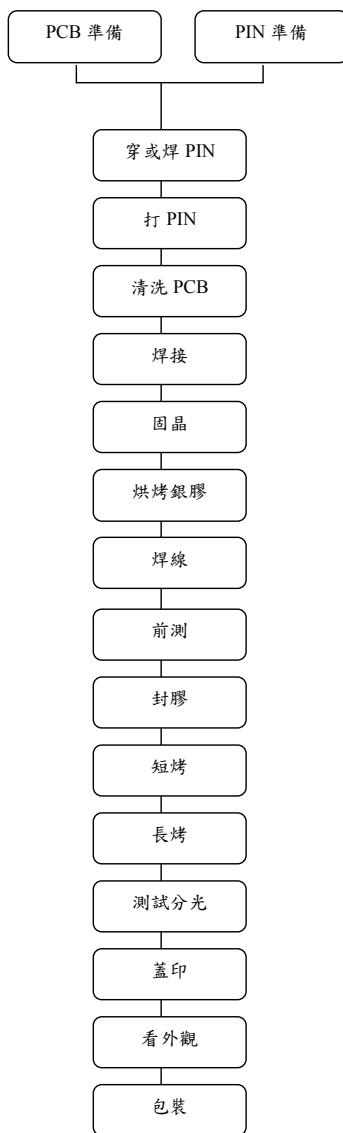

(三) 主要原料之供應狀況

本公司係發光二極體之生產製造商，其主要原料為晶粒及支架...等，除與主要之供應廠商維持穩定良好之關係外，為確實分散採購風險，對原料之供應來源亦至少均有二家以上之廠商，以防有斷料之虞。

產 品	主要原料	主 要 供 應 廠 商
發光二極體	晶粒	光磊、漢光、鼎元光電、華上光電
	支架	一詮精密、東煦等

(四) 最近二年度任一年度中曾占進(銷)貨總額百分之十以上之客戶名稱及其金額與比例，並說明其增減變動原因

1. 進貨廠商

單位：新台幣仟元

項目	91 年度				92 年度			
	名稱	金額	占全年度進貨淨額比率(%)	與發行人之關係	名稱	金額	占全年度進貨淨額比率(%)	與發行人之關係
1	光磊	79,716	24.77%	無	光磊	50,787	13.11%	無
2	鼎元	29,896	9.29%	無	漢光	50,347	13.00%	無
3	一詮	18,941	5.89%	無	鼎元	38,781	10.01%	無
--	其他	193,272	60.05%	無	其他	247,474	63.89%	無
--	進貨淨額	321,825	100.00%	--	進貨淨額	387,389	100.00%	

本公司係從事發光二極體之生產及銷售業務，因發光二極體為成熟型產品，相關原物料供應充分，供貨商家數眾多。91年度本公司在成本及品質之雙重考量下，對進貨廠商光磊之總進貨金額達24.77%；92年度本公司為分散採購風險起見，針對主要原物料晶粒之採購訂單分散至漢光及其他晶片廠商，而光磊進貨金額為50,787仟元(13%)，漢光50,347仟元(13%)等。餘進貨廠商間之波動大抵因市場需求及客戶要求調整，部份因分散採購風險及確保進貨品質，致其進貨金額有所變動。

2. 銷售客戶

綜觀本公司最近二年度銷貨客戶情形，本公司售予前十大客戶之銷貨金額占全年度銷貨淨額之比重均低於10%，且本公司一向致力開發國內外市場，爭取新客戶訂單，銷貨集中風險應不大。

(五) 最近二年度生產量值

單位:千顆;新台幣仟元

年 度 生產量值 主要商品	91 年度			92 年度		
	產能(註 1)	產量	產值	產能(註 1)	產量	產值
LAMP	528,767	460,186	303,450	535,000	483,101	340,574
DISPLAY	9,360	8,764	93,140	11,500	10,143	122,391
ARRAY	--	--	62,249	--	60,057	84,632
其他	--	--	714	--	--	3,350
合 計(註 2)	--	--	459,553	--	--	550,947

(註 1)產能係指公司經衡量必要停工、假日等因素後，利用現有生產設備，在正常運作下所能生產之數量。

(註 2)因所有產品之計量單位並不相同，故不擬列示產能及產量之合計數。

(六) 最近二年度銷售量值

單位:千顆;新台幣仟元

年 度 銷售量值 主要商品	91 年度				92 年度			
	內 銷		外 銷		內 銷		外 銷	
	量	值	量	值	量	值	量	值
LAMP	49,457	40,954	386,899	310,627	42,194	43,882	441,688	373,986
DISPLAY	2,089	32,143	6,561	103,602	2,805	39,410	7,738	137,523
ARRAY	--	27,206	--	57,006	--	35,389	--	96,303
其 他	--	7,783	--	35,297	--	6,326	--	42,421
合 計(註)	--	108,086	--	506,532	--	125,007	--	650,233

註：因所有產品之計量單位並不相同，故不擬列示銷量之合計數

三、最近三年度從業員工分析

年 度		91 年度	92 年度	93 年度
員 工 人 數	直 間 人 工	6	8	13
	間 接 人 工	63	71	71
	合 計	69	79	84
平 均 年 歲		34	34	33.2
平 均 服 務 年 資		4	4	4
學 歷 分 布 比 率	博 士	--	--	--
	碩 士	1.45%	2.53%	3.57%
	大 專	78.26%	74.68%	73.81%
	高 中	14.49%	19.00%	19.05%
高 中 以 下		5.80%	3.79%	3.57%

註：93 年度截至 3 月 31 日止之資料。

四、 環保支出資訊

- (一) 依法令規定，應申領污染設施設置許可證或污染排放許可證或應繳納污染防治費用或應設立環保專責單位人員者，其申領、繳納或設立情形
- 依法令規定，本公司無需申領污染設施設置許可證或污染排放許可證或設立環保專責單位人員。
- (二) 對防治環境污染主要設備之投資及其用途與可能產生效益
- 本公司一向重視環境保護與工廠之安全衛生，所有產品之產製過程皆嚴密控制任何可能造成污染之因素，故無污染環境之虞，因此並無購置防治設備。
- (三) 最近二年度及截至年報刊印日止，公司改善環境污染之經過，其有污染糾紛事件者，其處理經過：無。
- (四) 最近二年度及截至年報刊印日止，公司因污染環境所受損失(包括賠償)，處分之總額，未來因應對策(包括改善措施)及可能之支出(包括未採取因應對策可能發生損失、處分及賠償之估計金額，如無法合理估計者，應說明其無法合理估計之事實)：無。
- (五) 目前污染狀況及其改善對公司盈餘、競爭地位及資本支出之影響及未來二年度預計之重大環保資本支出：無。

五、 勞資關係

- (一) 公司各項員工福利措施、退休制度與其實施情形，以及勞資間之協議情形
1. 員工福利措施
 - (1) 端午、中秋及員工生日由公司購贈禮品或禮金；年節辦理摸彩活動。
 - (2) 員工分紅、分娩、傷病住院等，由公司補助並慰問之；員工(含父母、配偶、子女)喪葬，由公司補助，另有員工意外險投保，從優照顧員工。
 - (3) 每年舉辦員工旅遊、員工及子女補助、社團活動補助。
 2. 退休制度與其實施情形

本公司依勞動基準法之規定，訂定有員工退休辦法，本公司退休金之提撥，均依勞動基準法、稅法及本公司退休辦法之規定，每月按實付薪資總額百分之三提撥，並按月將提撥之勞工退休準備金，專戶儲存於中央信託局，並設立勞工退休準備金監督委員會。

3. 勞資間之協議情形

本公司經由召開勞資會議，員工於會議中充份表達其意見，

雙方溝通良好，故截至目前為止無勞資間之協議情形。

- (二) 最近二年度及截至年報刊印日止，公司因勞資糾紛所遭受之損失，目前及未來可能發生之估計金額與因應措施，如無法合理估計者，應說明無法合理估計之事實

本公司全體員工在公司長期的和諧經營文化下，對公司管理方式及習慣皆有所共識，並不時提昇及改善人員之工作環境及品質，溝通的管道良好，因此未曾因勞資糾紛遭受任何損失，未來發生勞資糾紛之可能性亦極小。

六、重要契約

重要契約(目前仍有效存續及最近一年度到期之供銷契約、技術合作契約、工程契約、長期借款契約及其他足以影響投資人權益之重要契約)

契約性質	當事人	契約起訖日期	主要內容	限制條款
委外加工合約	番禺市立聯電子有限公司	93.1.1~93.12.31	代工生產發光二極體、液晶顯示器及相關產品	無
銷貨合約	中國機械設備進出口總公司	91.3.1起	銷售發光二極體相關產品之技術規格、質量要求、售後服務及付款條件等事宜	無
經銷合約	PLUS OPTO LTD	84.5.18~合約到期若雙方無提出解約之要求，則仍視為續約	經銷本公司發光二極體相關產品之約定事項	無
經銷合約	DICROM ELECTRONICA S.L.	87.5.26~合約到期若雙方無提出解約之要求，則仍視為續約	經銷本公司發光二極體相關產品之約定事項	無
經銷合約	K.L. COMPONENTS CORPORATION (M) SDN BHD	91.4.12~合約到期若雙方無提出解約之要求，則仍視為續約	經銷本公司發光二極體相關產品之約定事項	無

七、訴訟或非訟事件：無

八、取得或處分資產：無

肆、 資金運用計畫執行情形

一、 九十一年度十二月辦理現金增資

(一) 計劃內容

1. 主管機關核准日期及文號：財政部證券暨期貨管理委員會 91.12.05 台財證一字第 0910164056 號函。
2. 本次計畫所需資金總額：新台幣 60,000,000 元。
3. 本次增資計畫資金來源：現金增資發行新股 3,000,000 股，每股發行價格新台幣 20 元溢價發行。
4. 資金運用計畫及預計資金運用進度

單位：新台幣仟元

計畫項目	預計完成日期	所需資金總額	預計資金運用進度	
			92 年度	
			第一季	第二季
充實營運資金	92 年第一季	26,100	26,100	--
購置機器設備	92 年第二季	33,900	--	33,900
合 計		60,000	26,100	33,900

5. 預計可能產生效益

(1) 充實營運資金

該公司現金增資計畫中 26,100 仟元擬作充實營運資金之用，以因應公司營運規模成長後對營運資金之需求。預計除能改善公司之財務結構，亦能提高公司之流動比率及速動比率，償債能力大為提高，使公司財務調度更加靈活。

(2) 購置機器設備

該公司為因應全球發光二極體(LED)產品之成長趨勢，預計運用現金增資取得資金購置新產品 SMD LED(表面黏著發光二極體)高速自動化生產設備，以擴大產銷規模，提高市場占有率及競爭力。其預計產生之效益如下表所示：

單位：仟顆；新台幣仟元

年度	項 目	生產量	銷售量	銷售值	毛利	營業淨利
92	SMD LED	36,000	36,000	54,000	16,200	9,720
93	SMD LED	80,000	80,000	96,000	24,960	15,360
94	SMD LED	80,000	80,000	88,000	22,000	13,200
	合 計	196,000	196,000	238,000	63,160	38,280

二、執行情形

(一) 執行狀況

本公司 91 年度現金增資係於 91 年 12 月 23 日募集完成，計畫執行情形如下：

單位：新台幣仟元；%

計劃項目	執行狀況		截至 93 年第 一季	執行情形
	支用金額	預定	實際	
充實營運資金	支用金額	預定	26,100	現金增資用以充實營運資金者，已依計劃執行完成，另現金增資用以購置機器設備者，已於 93 年全數執行完畢，購入全新之機器設備。
		實際	26,100	
	執行進度	預定	100.00	
		實際	100.00	
購置機器設備	支用金額	預定	33,900	
		實際	33,941	
	執行進度	預定	100.00	
		實際	100.12%	

(二) 執行效益

1. 充實營運資金之效益

本公司由於營運規模逐漸擴大，營運資金需求隨之增加，故於 91 年度辦理現金增資，自 91 年 12 月 23 日收足股款後，充實營運資金 26,100 千元，且 92 年度較 91 年營業收入成長率高達 26.13%，顯示充實營運資金計畫項目之款項確已投入業績成長所需，就本公司營業收入成長情形而言，本公司 91 年度現金增資充實營運資金之效益業已顯現。

另本公司自有資本比率提高為 92 年底 67.65%，長期資金占固定資產比率提高為 92 年底 834.62%，故財務結構已有明顯改善；另就償債能力而言，本公司流動比率提高至 92 年底 210.36%，速動比率提高至 92 年底 161.38%，顯見償債能力亦有明顯提升，故此項現金增資對於本公司財務結構及償債能力之改善效益業已顯現。

項目		年度	
		91 年底	92 年底
財務結構(%)	自有資本比率	68.69%	67.65%
	淨值/固定資產	1,123.55%	834.62%
	長期資金/固定資產	1,123.55%	836.05%
償債能力(%)	流動比率	231.93%	210.36%
	速動比率	180.12%	161.38%

2. 購置機器設備之效益

本公司資金運用計畫用以購置機器設備33,900千元，原預計於92年第二季執行完畢，截至93年第一季已全數執行完畢，部份機器設備目前已完成安裝，正處於試產階段，實質效益將於本年度逐步展現。

伍、 財務概況

一、 最近五年度簡明資產負債表及損益表

(一) 簡明資產負債表及損益表

1. 簡明資產負債表

單位:新台幣仟元

項 目	年 度	最 近 五 年 度 財 務 資 料 (註一)				
		88 年	89 年	90 年	91 年	92 年
流 動 資 產		172,907	214,352	261,304	418,436	514,492
固 定 資 產 (註二)		49,703	48,468	41,654	38,492	64,155
其 他 資 產		5,471	6,116	6,350	3,251	3,661
資 產 總 額		282,807	324,280	389,860	618,029	791,435
流 動	分配前	133,491	112,410	144,649	180,415	244,581
負 債	分配後	134,207	116,792	145,366	181,349	-
長 期 負 債		-	-	-	7,934	921
負 債	分配前	133,491	114,487	147,953	193,487	255,985
總 額	分配後	134,207	118,869	148,670	194,421	-
股 本		120,000	170,400	198,213	319,745	377,332
資 本 公 積		34	50	50	42,000	30,169
保 留	分配前	27,092	38,175	41,825	61,460	129,597
盈 餘	分配後	3,560	5,980	9,576	14,770	-
股 東 權	分配前	149,316	209,793	241,907	424,542	535,450
益 總 額	分配後	148,600	205,411	241,190	423,608	-

註 1：最近五年度財務資料均經會計師查核簽證。

註 2：固定資產未曾辦理重估增值。

2. 簡明損益表

單位：新台幣仟元

項目	最近五年度財務資料(註 1)				
	92 年	91 年	90 年	89 年	88 年
營業收入	775,240	614,618	425,690	380,125	308,966
營業毛利	199,715	145,091	96,161	95,647	58,032
營業損益	130,096	83,706	43,338	44,086	22,099
營業外收入	39,790	5,354	9,407	6,669	2,561
營業外支出	23,059	20,226	6,900	7,140	6,573
繼續營業部門稅前損益	146,827	68,834	45,845	43,615	18,087
繼續營業部門稅後損益	114,827	51,834	35,845	34,615	12,787
停業部門損益	--	--	--	--	--
非常損益	--	--	--	--	--
會計原則變動之累積影響數	--	--	--	--	--
本期損益	114,827	51,834	35,845	34,615	12,787
每股盈餘(元)	3.04	1.74	1.32	1.51	0.74

註：1.最近五年度財務資料均經會計師查核簽證。

註：2.每股盈餘係就已發行之普通股股數，按加權平均法計算，其因盈餘及資本公積轉增資之發行股份，則追溯調整計算。

3. 最近五年度簽證會計師姓名及查核意見：

年 度	會計師姓名	會計師事務所名稱	查核意見
88 年度	陳慧銘會計師	眾信聯合會計師事務所	無保留意見
89 年度	陳慧銘會計師 池瑞全會計師	眾信聯合會計師事務所	無保留意見
90 年度	陳慧銘會計師 池瑞全會計師	眾信聯合會計師事務所	無保留意見
91 年度	陳慧銘會計師 池瑞全會計師	眾信聯合會計師事務所	無保留意見
92 年度	陳慧銘會計師 池瑞全會計師	勤業眾信會計師事務所	無保留意見

二、最近五年度財務分析

分析項目		年度					
		92年	91年	90年	89年	88年	
財務結構(%)	負債佔資產比率	32.34	31.33	37.95	35.30	47.20	
	長期資金佔固定資產比率	836.05	1,123.55	580.75	432.85	300.42	
償債能力	流動比率(%)	210.36	231.93	180.65	190.69	129.53	
	速動比率(%)	161.38	180.12	137.32	101.29	79.88	
	利息保障倍數	178.54	30.44	32.64	30.54	9.84	
經營能力	應收款項週轉率(次)	3.80	3.91	3.76	4.35	5.05	
	平均收現日數	96	93	97	84	73	
	存貨週轉率(次)	5.77	6.24	4.65	3.87	3.45	
	應付款項週轉率(次)	4.30	4.73	3.92	3.64	3.62	
	平均售貨日數	63	59	78	94	105	
	固定資產週轉率(次)	12.08	15.97	10.22	7.84	6.22	
	總資產週轉率(次)	0.98	0.99	1.09	1.17	1.09	
獲利能力	資產報酬率(%)	16.38	10.63	10.34	14.73	5.44	
	股東權益報酬率(%)	23.92	15.56	15.87	24.29	11.44	
	佔實收資本比率(%)	營業利益	34.48	26.18	21.86	25.87	18.42
		稅前純益	38.91	21.53	23.13	25.60	15.07
	純益率(%)	14.81	8.43	8.42	9.11	10.66	
每股盈餘(元)	3.04	1.74	1.32	1.51	0.74		
現金流量	現金流量比率(%)	54.76	9.82	4.62	--	18.45	
	現金流量允當比率(%)	24.9	17.98	18.37	32.38	29.71	
	現金再投資比率(%)	3.24	3.94	1.35	--	15.93	
槓桿度	營運槓桿度	1.07	1.06	1.14	1.13	1.16	
	財務槓桿度	1.01	1.03	1.03	1.03	1.10	

註1：最近五年度財務資料均經會計師查核簽證。

註2：每股盈餘係就已發行之普通股股數，按加權平均法計算，其因盈餘及資本公積轉增資之發行股份，則追溯調整計算。

註3：現金流量與槓桿度，若為負數，則以"--"表示。

註 4：分析項目之計算公式列示如下：

財務結構

1. 負債占資產比率 = 負債總額 / 資產總額。
2. 長期資金占固定資產比率 = (股東權益淨額 + 長期負債) / 固定資產淨額。

償債能力

3. 流動比率 = 流動資產 / 流動負債。
4. 速動比率 = (流動資產 - 存貨 - 預付費用) / 流動負債。
5. 利息保障倍數 = 所得稅及利息費用前純益 / 本期利息支出。

經營能力

6. 應收款項(包括應收帳款與因營業而產生之應收票據)週轉率 = 銷貨淨額 / 各期平均應收款項(包括應收帳款與因營業而產生之應收票據)餘額。
7. 平均收現日數 = 365 / 應收款項週轉率。
8. 存貨週轉率 = 銷貨成本 / 平均存貨額。
 4. 應付款項(包括應付帳款與因營業而產生之應付票據)週轉率 = 銷貨成本 / 各期平均應付款項(包括應付帳款與因營業而產生之應付票據)餘額。
 5. 平均銷貨日數 = 365 / 存貨週轉率。
 6. 固定資產週轉率 = 銷貨淨額 / 固定資產淨額。
 7. 總資產週轉率 = 銷貨淨額 / 資產總額。

獲利能力

9. 資產報酬率 = [稅後損益 + 利息費用 × (1 - 稅率)] / 平均資產總額。
10. 股東權益報酬率 = 稅後損益 / 平均股東權益淨額。
11. 純益率 = 稅後損益 / 銷貨淨額。
 4. 每股盈餘 = (稅後淨利 - 特別股股利) / 加權平均已發行股數。

現金流量

12. 現金流量比率 = 營業活動淨現金流量 / 流動負債。
13. 淨現金流量允當比率 = 最近五年度營業活動淨現金流量 / 最近五年度(資本支出 + 存貨增加額 + 現金股利)。
14. 現金再投資比率 = (營業活動淨現金流量 - 現金股利) / (固定資產毛額 + 長期投資 + 其他資產 + 營運資金)。

槓桿度：

15. 營運槓桿度 = (營業收入淨額 - 變動營業成本及費用) / 營業利益。
財務槓桿度 = 營業利益 / (營業利益 - 利息費用)。

三、最近年度財務報告之監察人審查報告

立基電子工業股份有限公司監察人報告書

董事會造送之九十二年度決算表冊，業經勤業眾信會計師事務所陳慧銘會計師、池瑞全會計師查核簽證，復經本監察人等查核完竣，認為尚無不符，爰依公司法第二百十九條之規定，報請鑒察。

謹致本公司九十三年度股東常會

監察人：鉅基投資開發有限公司



代表人：鄭森焜



監察人：林寬政



監察人：楊肇胤



中 華 民 國 九 十 三 年 三 月 三 十 日

四、最近年度財務報表

會計師查核報告

立基電子工業股份有限公司 公鑒：

立基電子工業股份有限公司民國九十二年及九十一年十二月三十一日之資產負債表，暨民國九十二年及九十一年一月一日至十二月三十一日之損益表、股東權益變動表及現金流量表，業經本會計師查核竣事。上開財務報表之編製係公司管理階層之責任，本會計師之責任則為根據查核結果對上開財務報表表示意見。

本會計師係依照會計師查核簽證財務報表規則及一般公認審計準則規劃並執行查核工作，以合理確信財務報表有無重大不實表達。此項查核工作包括以抽查方式獲取財務報表所列金額及所揭露事項之查核證據、評估管理階層編製財務報表所採用之會計原則及所作之重大會計估計，暨評估財務報表整體之表達。本會計師相信此項查核工作可對所表示之意見提供合理之依據。

依本會計師之意見，第一段所述財務報表在所有重大方面係依照證券發行人財務報告編製準則及一般公認會計原則編製，足以允當表達立基電子工業股份有限公司民國九十二年及九十一年十二月三十一日之財務狀況，暨民國九十二年及九十一年一月一日至十二月三十一日之經營成果與現金流量。

立基電子工業股份有限公司民國九十二年度財務報表重要會計科目明細表，主要係供補充分析之用，亦經本會計師採用第二段所述之查核程序予以查核。據本會計師之意見，該等科目明細表在所有重大方面與第一段所述財務報表相關資訊一致。

立基電子工業股份有限公司已另行編製民國九十二及九十一年度合併財務報表，並經本會計師出具無保留意見查核報告在案，備供參考。

勤業眾信
會計師

陳慧敏

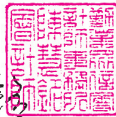

會計

池瑞全



財政部證券暨期貨管理委員會核准文號
台財證六字第 0920123784 號

財政部證券暨期貨管理委員會核准文號
台財證六字第 0920123784 號

中 華 民 國 九 十 三 年 二 月 二 十 日

立基電中業有限公司
資產負債表

民國九十二年及九十二年三月三十一日

單位：新台幣仟元

代碼	九十二年十二月三十一日		九十二年十二月三十一日		九十二年十二月三十一日	
	金額	%	金額	%	金額	%
資產						
流動資產						
1100 現金及約當現金(附註二及三)	\$ 97,221	12	\$ 100,588	16	\$ 27,000	4
1110 短期投資(附註二及四)	52,000	7	-	-	78,209	13
1120 應收票據(淨額)(附註二及五)	21,590	3	20,496	3	33,723	6
1140 應收帳款(淨額)(附註二及五)	188,509	24	146,355	24	13,668	2
1150 應收帳款-關係人(附註二、五及十八)	12,066	1	12,404	2	6,713	1
1180 其他應收款-關係人(附註十八)	9,784	1	30,389	5	21,102	3
1190 其他金融資產-流動	6,357	1	9,043	2	180,415	29
120X 存貨(附註二及六)	108,280	14	91,298	15	-	-
1250 預付費用	10,256	1	1,321	-	921	1
1260 預付稅項	1,245	-	851	-	-	-
1280 其他流動資產	7,184	1	5,691	1	5,138	1
11XX 流動資產合計	514,492	65	418,436	68	5138	1
長期投資						
142101 採權益法之長期投資(附註二及七)	205,886	26	154,410	25	255,985	32
固定資產						
成本(附註二及八)						
1501 土地	24,112	3	24,112	4	377,332	48
1521 房屋及建築	5,121	1	5,121	1	30,169	4
1531 機器設備	30,819	4	13,158	2	42,000	7
1681 其他設備	17,841	2	11,539	2	14,473	2
15X1 小計	77,893	10	53,930	9	115,124	14
15X9 減：累積折舊	(18,007)	(2)	(15,438)	(3)	(1,337)	-
1672 預付設備款	4,269	-	38,492	6	535,450	68
15XX 固定資產合計	64,155	8	38,492	6	424,542	69
無形資產						
1770 遞延退休金成本(附註二及十一)	3,241	-	3,440	1	-	-
其他資產						
1800 其他資產	3,661	1	3,251	-	-	-
1XXX 資產總計	\$ 791,435	100	\$ 618,029	100	\$ 618,029	100
負債及股東權益						
流動負債						
短期借款(附註九)						
應付票據						
應付帳款						
應付費用						
一年內到期長期負債(附註十)						
其他流動負債						
流動負債合計						
2280 2280						
21XX 21XX						
長期利息負債						
長期借款(附註十)						
2420 2420						
其他負債						
應計退休金負債(附註二及十一)						
其他負債-其他						
其他負債合計						
2810 2810						
28XX 28XX						
負債合計						
2XXX 2XXX						
股東權益						
股本(附註十二)						
資本公積						
股票發行溢價(附註十三)						
保留盈餘(附註十四)						
法定盈餘公積						
未分配盈餘						
股東權益其他調整項目						
累積換算調整數(附註二)						
股東權益合計						
3420 3XXX						

負債及股東權益總計

後附之附註係本財務報表之一部分。

經理人：

主辦會計：



立碁電子工業股份有限公司

損益表

民國九十二年及九十一年一月一日至十二月三十一日

單位：新台幣仟元，惟
每股盈餘為元

代碼	九十二年年度		九十一年年度		
	金額	%	金額	%	
營業收入					
4110	營業收入（附註十八）	\$ 792,706	102	\$ 629,076	102
4170	減：銷貨退回	(12,169)	(1)	(11,831)	(2)
4190	銷貨折讓	(5,297)	(1)	(2,627)	-
4000	營業收入淨額	775,240	100	614,618	100
5000	營業成本（附註十八及二十四）	(575,525)	(74)	(469,527)	(77)
5910	營業毛利	199,715	26	145,091	23
營業費用（附註十八）					
6100	推銷費用	34,073	4	28,539	5
6200	管理及總務費用	26,891	4	23,066	4
6300	研究發展費用	8,655	1	9,780	1
6000	營業費用合計	69,619	9	61,385	10
6900	營業淨利	130,096	17	83,706	13
營業外收入及利益					
7110	利息收入	431	-	72	-
7121	權益法認列之投資收益（附註七）	30,456	4	-	-
7130	處分固定資產利益	567	-	4	-
7140	處分投資利益	-	-	101	-
7150	存貨盤盈	1,801	-	-	-
7160	兌換利益	-	-	798	-
7250	壞帳轉回利益	-	-	900	-
7480	其他收入	6,535	1	3,479	1
7100	營業外收入及利益合計	39,790	5	5,354	1

(接次頁)

(承前頁)

代碼	九 十 二 年 度		九 十 一 年 度	
	金 額	%	金 額	%
	營業外費用及損失			
7510	\$ 827	-	\$ 2,338	-
7521	權益法認列之投資損失 (附註六及二十一)		2,779	1
7530	124	-	83	-
7540	120	-	-	-
7550	14,176	2	1,341	-
7570	2,905	-	13,527	2
7880	4,907	1	158	-
7500	營業外費用及損失 合計		20,226	3
7900	146,827	19	68,834	11
8110	(32,000)	(4)	(17,000)	(3)
9600	\$ 114,827	15	\$ 51,834	8
	每股盈餘 (附註十七)			
9750	\$ 3.89	\$ 3.04	\$ 2.30	\$ 1.74

後附之附註係本財務報表之一部分。

負責人：



經理人：



主辦會計：



立基電訊中港證券有限公司
 股東週年大會
 截至十二月三十一日
 日止年度之
 財務摘要

九十年一月一日餘額	本	本	公	積	法	定	盈	餘	公	積	未	分	配	盈	餘	累	積	換	算	調	整	數	合	計
\$ 198,213	\$	50	\$	5,701	\$	36,124	\$	1,819	\$	241,907														
股	-	(50)	-	-	-	50	-	-	-	-	-	-	-	-	-	-	-	-	-	-	-	-	-	-
處分資產溢價收入之資本公積轉列保留盈餘	-	-	-	-	-	-	-	-	-	-	-	-	-	-	-	-	-	-	-	-	-	-	-	-
九十年年度盈餘分配	-	-	-	3,589	-	(3,589)	-	-	-	-	-	-	-	-	-	-	-	-	-	-	-	-	-	-
法定盈餘公積	29,732	-	-	-	-	(29,732)	-	-	-	-	-	-	-	-	-	-	-	-	-	-	-	-	-	-
盈餘轉增資	1,800	-	-	-	-	(1,800)	-	-	-	-	-	-	-	-	-	-	-	-	-	-	-	-	-	-
員工紅利轉增資	-	-	-	-	-	(717)	-	-	-	-	-	-	-	-	-	-	-	-	-	-	-	-	-	(717)
董監酬勞	-	-	-	-	-	-	-	-	-	-	-	-	-	-	-	-	-	-	-	-	-	-	-	-
現金增資	90,000	-	42,000	-	-	-	-	-	-	-	-	-	-	-	-	-	-	-	-	-	-	-	-	132,000
九十年年度淨利	-	-	-	-	-	-	-	-	-	-	-	-	-	-	-	-	-	-	-	-	-	-	-	51,834
外幣換算調整數	-	-	-	-	-	-	-	(482)	-	-	-	-	-	-	-	-	-	-	-	-	-	-	-	(482)
九十年十二月三十一日餘額	319,745	-	42,000	9,290	-	52,170	1,337	-	-	-	-	-	-	-	-	-	-	-	-	-	-	-	-	424,542
資本公積轉增資	11,831	(11,831)	-	-	-	-	-	-	-	-	-	-	-	-	-	-	-	-	-	-	-	-	-	-
九十年年度盈餘分配	-	-	-	5,183	-	(5,183)	-	-	-	-	-	-	-	-	-	-	-	-	-	-	-	-	-	-
法定盈餘公積	42,526	-	-	-	-	(42,526)	-	-	-	-	-	-	-	-	-	-	-	-	-	-	-	-	-	-
盈餘轉增資	3,230	-	-	-	-	(3,230)	-	-	-	-	-	-	-	-	-	-	-	-	-	-	-	-	-	-
員工紅利轉增資	-	-	-	-	-	(934)	-	-	-	-	-	-	-	-	-	-	-	-	-	-	-	-	-	(934)
董監事酬勞	-	-	-	-	-	-	-	-	-	-	-	-	-	-	-	-	-	-	-	-	-	-	-	-
九十年年度淨利	-	-	-	-	-	114,827	-	-	-	-	-	-	-	-	-	-	-	-	-	-	-	-	-	114,827
外幣換算調整數	-	-	-	-	-	-	-	(2,985)	-	-	-	-	-	-	-	-	-	-	-	-	-	-	-	(2,985)
九十年十二月三十一日餘額	377,332	-	30,169	14,473	-	115,124	1,648	-	-	-	-	-	-	-	-	-	-	-	-	-	-	-	-	535,450

後附之附註係本財務報表之一部分。

經理人：



主辦會計：



負責人：



立碁電子股份有限公司

現金流量表

民國九十二年及九十一年一月一日至十二月三十一日

單位：新台幣仟元

	九十二年 度	九十一年 度
營業活動之現金流量		
本期淨利	\$ 114,827	\$ 51,834
呆帳損失(回升利益)	1,134	(900)
各項折舊及攤銷	5,955	4,445
處分投資損(益)	120	(101)
採權益法認列之投資損失(利益)	(30,456)	2,779
存貨跌價損失	2,905	13,527
存貨報廢損失	14,176	1,341
處分固定資產損失(淨額)	(443)	79
營業資產及負債之淨變動		
應收票據	(1,105)	(2,363)
應收帳款	(42,939)	(45,779)
其他應收款—關係人	20,605	12,157
存 貨	(34,063)	(43,287)
遞延所得稅資產	5,910	(4,115)
預付款項	(9,329)	1,241
其他流動資產	(2,810)	(2,515)
應付票據	(63,458)	17,834
應付帳款	107,567	1,332
應付費用	41,082	3,230
應付所得稅	1,167	9,430
預收貨款	1,330	(1,775)
其他流動負債	775	(1,718)
應計退休金負債	989	945
營業活動之淨現金流入	<u>133,939</u>	<u>17,621</u>
投資活動之現金流量		
短期投資(增加)減少	(52,120)	101
購置固定資產價款	(29,303)	(1,571)
出售固定資產價款	1,232	276
購置長期投資價款	(25,000)	(79,831)
存出保證金增加	(1,552)	-
遞延費用增加	(1,371)	-

(接次頁)

(承前頁)

	九十二年 度	九十一年 度
受限制資產	\$ 5,496	(\$ 1,180)
投資活動之淨現金流出	(102,618)	(82,205)
融資活動之現金流量		
短期借款(減少)增加	(27,000)	1,000
償還一年內到期長期負債	(6,713)	-
長期借款(減少)增加	(41)	14,647
現金增資	-	132,000
發放董監酬勞	(934)	(717)
融資活動之淨現金流入(出)	(34,688)	146,930
本期現金及約當現金增加數(減少)數	(3,367)	82,346
期初現金及約當現金餘額	100,588	18,242
期末現金及約當現金餘額	\$ 97,221	\$ 100,588
現金流量資訊之補充揭露		
本期支付利息	\$ 841	\$ 2,347
本期支付所得稅	\$ 24,922	\$ 11,686
不影響現金流量及僅有現金收付之投資及融資活動		
本期購置固定資產	\$ 31,747	\$ 1,291
期初應付購置固定資產	-	280
期末應付購置固定資產	(2,444)	-
支付現金	\$ 29,303	\$ 1,571

後附之附註係本財務報表之一部分。

負責人：



經理人：



主辦會計：



立基電子工業股份有限公司

財務報表附註

民國九十二及九十一年度

(除另予註明者外，金額以新台幣仟元為單位)

一、公司沿革及經營業務

立基電子工業股份有限公司(以下稱本公司)於七十八年六月二十七日奉經濟部核准設立。以經營各種電子零件(發光二極管、顯示器)之製造加工及買賣業務，前項有關產品及原料之進出口貿易及代理經銷投標及報價業務。

本公司股票於九十三年二月九日起於財團法人中華民國證券櫃檯買賣中心上櫃買賣。

截至九十二年及九十一年十二月三十一日本公司員工人數分別為81人及71人。

二、重要會計政策之彙總說明

本財務報表係依照證券發行人財務報告編製準則及一般公認會計原則編製。依照前述準則及原則編製財務報表時，本公司對於備抵呆帳、存貨跌價損失、固定資產折舊及退休金之提列，必須使用合理之估計金額，因估計通常係在不確定情況下作成之判斷，因此可能與將來實際結果有所差異。

重要會計政策彙總說明如下：

資產與負債區分流動與非流動之標準

流動資產包括用途未受限制之現金或約當現金，以及預期於一年內變現或耗用之資產；固定資產、無形資產及其他不屬於流動資產之資產為非流動資產。流動負債為將於一年內清償之負債，負債不屬於流動負債者為非流動負債。

約當現金

係自投資日起三個月內到期或清償之國庫券、商業本票及銀行承兌匯票等。

短期投資

主要係投資開放型基金受益憑證。以成本與市價孰低為評價基礎，跌價損失列入當期損益計算。

成本與市價比較時，按總成本與總市價比較，並設置備抵投資跌價損失之評價科目處理之；市價回升時，在貸方餘額範圍內沖減評價科目。成本計算採用加權平均法。市價之決定，開放型基金受益憑證係期末淨資產價值。

備抵呆帳

備抵呆帳係按應收款項帳齡及收回可能性評估提列。

存貨

存貨包括原料、物料、製成品及在製品，係以成本與市價孰低法評價。比較成本與市價孰低時，係以全體項目為比較基礎並以重置成本為市價。存貨成本之計算採用加權平均法。

長期投資

本公司對被投資公司持有表決權股份達百分之二十以上或具有重大影響力者，採用權益法評價。

收到股票股利不列為投資收益，僅註記股數增加，並按增加後之總股數重新計算每股成本。出售或移轉時之成本採用加權平均法計價。

固定資產

固定資產以成本減累積折舊計價。固定資產購建期間為該項資產所支出款項而負擔之利息，予以資本化列為固定資產之成本。重大之更新及改良作為資本支出；修理及維護支出則作為當期費用。

折舊採用平均法依下列耐用年限計提：房屋設備，五年至四十年；機器設備，二年至八年；其他設備，二年至六年。耐用年限屆滿仍繼續使用之固定資產，則就其殘值按重行估計可使用年數繼續提列折舊。

固定資產出售或報廢時，其相關成本及累積折舊均自帳上減除。處分固定資產之利益或損失，依其性質列為當期之營業外收入或費用。

收入認列

本公司係於貨物之所有權及顯著風險移轉予客戶時移轉，因其獲利過程大部分已完成，且已實現或可實現。去料加工時，加工產品之所有權及顯著風險並未移轉，是以去料時不作銷貨處理。

銷貨收入係按本公司與買方所協議交易對價（考量商業折扣及數量折扣後）之公平價值衡量；惟銷貨收入之對價為一年期以內之應收款時，其公平價值與到期值差異不大且交易量頻繁，則不按設算利率計算公平價值。

退休金

本公司對正式聘用員工訂有退休辦法，係屬確定給付退休辦法。依該辦法規定，員工退休金之支付，係根據服務年資及退休前六個月之平均經常性薪資為計算之基數。退休金成本係按精算結果認列。未認列過渡性淨給付義務（或淨資產）及退休金損益分別按十五年及員工平均剩餘服務年限，採用直線法平均攤銷。發生縮減或清償時，將縮減或清償損益列入當期淨退休金成本。

所得稅

所得稅作跨期間及同期間之分攤。可減除暫時性差異、虧損扣抵及未使用投資抵減之所得稅影響數認列為遞延所得稅資產，並評估其可實現性，認列備抵評價金額；應課稅暫時性差異之所得稅影響數則認列為遞延所得稅負債。遞延所得稅資產或負債依其相關資產或負債之分類劃分為流動或非流動項目，無相關之資產或負債者，依預期回轉期間劃分為流動或非流動項目。

購置機器設備、研究發展及人才培訓等支出所產生之所得稅抵減，採用當期認列法處理。

以前年度應付所得稅之調整，列入當期所得稅。

依所得稅法規定計算之未分配盈餘加徵百分之十所得稅，列為股東會決議年度之所得稅費用。

外幣財務報表換算及以外幣為準之交易事項

本公司所有國外營運機構外幣財務報表之換算如下：資產及負債科目均按資產負債表日之即期匯率換算；股東權益中除年初保留盈餘

以上年底換算後之餘額結轉外，其餘均按歷史匯率換算；股利按宣告日之匯率換算；損益科目按加權平均匯率換算；換算所產生之累積換算調整數列於股東權益項下，俟國外營運機構出售或清算時併入損益計算。

非遠期外匯買賣合約之外幣交易，按交易發生時之匯率折算新台幣金額入帳。外幣資產及負債於實際兌換或結清時，因適用不同匯率所發生之損失或利益，列為兌換或結清年度之損益。外幣資產及負債之資產負債表日餘額，按該日即期匯率予以換算，若有兌換差額，亦列為當期損益。外幣長期投資按權益法計價者，以被投資公司之外幣財務報表換算後所得之股東權益做為依據，兌換差額作為累積換算調整數並列於股東權益項下。

三、現金及約當現金

	九 十 二 年 十二月三十一日	九 十 一 年 十二月三十一日
庫存現金	\$ 95	\$ 58
支票存款	1,015	785
活期存款	96,111	99,745
	<u>\$ 97,221</u>	<u>\$ 100,588</u>

四、短期投資

	九 十 二 年 十 二 月 三 十 一 日 股 數	九 十 一 年 十二月三十一日 金 額
玉山新紀元基金	1,940,562	\$ 20,000
匯豐富泰二號基金	373,271	5,000
匯豐富泰一號基金	1,057,269	15,000
保誠理財通二號基金	1,200,000	12,000
		<u>\$ 52,000</u>
市 價		<u>\$ 52,383</u>

五、應收票據、應收帳款及催收款項

	九 十 二 年 十二月三十一日	九 十 一 年 十二月三十一日
應收票據		
應收票據—非關係人	\$ 21,808	\$ 20,703
減：備抵呆帳	(218)	(207)
	<u>\$ 21,590</u>	<u>\$ 20,496</u>

(接次頁)

(承前頁)

	九十二年 十二月三十一日	九十一年 十二月三十一日
應收帳款		
應收帳款—非關係人	\$ 191,951	\$ 148,898
應收帳款—關係人	12,066	12,404
減：備抵呆帳	(3,442)	(2,543)
	<u>\$ 200,575</u>	<u>\$ 158,759</u>
催收款—帳列其他資產項下		
催收款項	\$ 1,921	\$ 1,697
減：備抵呆帳	(1,921)	(1,697)
	<u>\$ -</u>	<u>\$ -</u>

六 存 貨

	九十二年 十二月三十一日	九十一年 十二月三十一日
原 料	\$ 50,751	\$ 30,685
在 製 品	10,919	11,297
製 成 品	67,998	69,223
商 品 存 貨	1,794	370
減：備抵存貨跌價損失	(23,182)	(20,277)
	<u>\$ 108,280</u>	<u>\$ 91,298</u>

九十二年及九十一年十二月三十一日存貨投保總額分別為112,000仟元及119,973仟元。

七 長 期 投 資

被 投 資 公 司	九十二年十二月三十一日		九十一年十二月三十一日	
	帳 列 金 額	持 股 %	帳 列 金 額	持 股 %
採權益法評價者：				
LIGITEK (SAMOA) CO., LTD.	\$ 177,471	100.000	\$ 154,208	100.000
LIGITEK KOREA CO., LTD.	3,740	99.997	202	99.997
興達科技股份有限公司	24,675	49.135	-	-
	<u>\$ 205,886</u>		<u>\$ 154,410</u>	

上述採權益法評價之股權投資除LIGITEK KOREA CO., LTD.係採用未經會計師查核簽證之同期間財務報表為依據外，係依經會計師查核簽證之同期間財務報表為依據，認列投資損益如下：

公 司 名 稱	內 容	投 資 (損) 益		九 十 二 年
		九 十 二 年 度	九 十 一 年 度	十 二 月 三 十 一 日
				原 始 投 資 成 本
LIGITEK (SAMOA) CO., LTD.	一認列投資利益	\$ 27,180	(\$ 2,519)	\$ 158,843
LIGITEK KOREA CO., LTD.	一認列投資利益	3,601	(260)	1,644
興達科技股份有限公司	一認列投資損失	(325)	-	25,000
		<u>\$ 30,456</u>	<u>(\$ 2,779)</u>	

上述被投資公司除 LIGITEK KOREA CO., LTD. 因其個別總資產及營業收入均未達本公司各該項金額 10%，致未編入合併報表。其餘持有表決權股份超過 50% 以上之被投資公司業經另行編製合併財務報表。

另本公司間接投資大陸地區一番禺市立聯電子有限公司之投資情形，請參閱附註二十四。

八. 固定資產

	九 十 二 年 十 二 月 三 十 一 日			九 十 一 年
	成 本 及 重 估 增 值	累 計 折 舊	帳 面 價 值	十 二 月 三 十 一 日 帳 面 價 值
土 地	\$ 24,112	\$ -	\$ 24,112	\$ 24,112
房屋設備	5,121	2,613	2,508	2,838
機器設備	30,819	9,331	21,488	6,761
其他設備	17,841	6,063	11,778	4,781
預付設備款	4,269	-	4,269	-
	<u>\$ 82,162</u>	<u>\$ 18,007</u>	<u>\$ 64,155</u>	<u>\$ 38,492</u>

九十二年及九十一年十二月三十一日固定資產投保金額分別為 47,150 仟元及 36,406 仟元。

本公司九十二及九十一年度無利息資本化之情事。

九. 短期借款

	九 十 一 年 十 二 月 三 十 一 日	
	金 額	利 率 區 間 %
抵押借款	\$ 18,000	4.50
信用借款	9,000	5.255~7.32
	<u>\$ 27,000</u>	

本公司為提供作為備償所開立存出保證票據，九十一年十二月三十一日為 600 仟元。九十一年十二月三十一日，本公司為短期借款而提供抵質押擔保之情形，請詳附註十九說明。

十、長期借款

<u>銀行名稱</u>	<u>原始借款金額</u>	九十二年	九十一年
		<u>十二月三十一日</u>	<u>十二月三十一日</u>
台北國際商業銀行板橋分行	\$ 20,000	\$ 7,893	\$ 14,647
減：一年內到期部份		(6,972)	(6,713)
		<u>\$ 921</u>	<u>\$ 7,934</u>

長期借款依合約規定，其償還方式如下：

<u>銀行名稱</u>	<u>償還期間</u>	<u>償還及付息方式</u>
台北國際商業銀行板橋分行	91.02.25~94.02.25	本金自九十一年三月二十五日開始償還本金，分 36 期償還，每月平均償還本息 595 仟元。

九十二年及九十一年十二月三十一日長期借款之年利率分別為 3.20% 及 3.70%。

九十二年及九十一年十二月三十一日，本公司為備償所開立存出保證票據均為 20,000 仟元。

十一、員工退休金

本公司對正式員工訂有退休辦法。依該辦法之規定，員工退休金係按服務年資及退休時之平均薪資計算。本公司每月按員工薪資總額百分之三提撥員工退休基金，交由勞工退休準備金監督委員會以該委員會名義存入中央信託局之專戶。

(一)淨退休金成本：

	<u>九十二年</u>	<u>九十一年</u>
服務成本	\$ 1,513	\$ 1,260
利息成本	446	451
基金資產之預期報酬	(156)	(149)
過渡性淨給付義務攤銷數	316	316
淨退休金成本	<u>\$ 2,119</u>	<u>\$ 1,878</u>

(二) 退休基金提撥狀況與帳載應計退休金負債之調節如下：

	九 十 二 年 十二月三十一日	九 十 一 年 十二月三十一日
給付義務		
既得給付義務	\$ -	\$ -
非既得給付義務	10,698	8,718
累積給付義務	10,698	8,718
未來薪資增加之影響數	3,651	3,165
預計給付義務	14,349	11,883
退休基金資產公平價值	(4,771)	(3,580)
提撥狀況	9,578	8,303
未認列前期服務成本	-	-
未認列過渡性淨給付義務	(5,061)	(5,378)
未認列退休金(損)益	(1,830)	(1,227)
補列之應計退休金負債	3,241	3,440
應計退休金負債	<u>\$ 5,928</u>	<u>\$ 5,138</u>

(三) 本公司職工退休辦法之既得給付

\$ -	\$ -
------	------

(四) 退休金給付義務之假設為：

	九 十 二 年 度	九 十 一 年 度
折現率	3.00%	3.75%
長期平均調薪率	2.00%	2.00%
退休基金資產預期投資報酬率	3.00%	3.75%

(五) 退休金提撥及支付狀況：

	九 十 二 年 度	九 十 一 年 度
本期提撥	\$ 1,042	\$ 934
本期支付	\$ -	\$ -

去 股 本

本公司九十二年十二月三十一日登記股本總額為 430,000 仟元，分為 43,000 仟股，每股面額 10 元，均為普通股，目前已發行 377,332 仟元。

本公司歷年來各次增資均經主管機關核准變更登記在案，其有關增資股款來源之明細如下：

	金 額
原始現金認股	\$ 10,000
現金增資	227,600
資本公積轉增資	11,831
員工紅利轉增資	9,683
盈餘轉增資	118,218
	<u>\$ 377,332</u>

ㄓ 資本公積

	九 十 二 年 十二月三十一日	九 十 一 年 十二月三十一日
股本溢價	\$ 42,000	\$ 42,000
資本公積轉增資	(11,831)	-
	<u>\$ 30,169</u>	<u>\$ 42,000</u>

ㄔ 盈餘分配

本公司依公司法及公司章程規定，年度決算如有盈餘時，依下列順序分派之：

- (一) 依法完納稅捐。
- (二) 彌補歷年累積虧損。
- (三) 提撥 10% 為法定盈餘公積。並視需要提列特別盈餘公積。
- (四) 董監事酬金依扣除(一)至(三)款後餘額提撥不高於 3%。
- (五) 員工紅利依扣除(一)至(三)款後餘額提撥不低於 1%。

其餘盈餘加計以前年度未分配盈餘後，由董事會擬具盈餘分配案，提請股東會決議後分派之。

本公司正值產業成長階段，基於公司營運之需要暨股東權益最大化之考量，股利分派採取剩餘股利政策，依據本公司未來之資本預算規畫，衡量未來年度之資金需求，並綜合考量獲利狀況、財務結構及對每股盈餘稀釋程度等因素，擬具適當之股利分派，其中現金股利之發放以不超過當年度全部股利之百分之五十為原則。

本公司九十二年度盈餘分配議案，截至會計師查核報告書出具日止，尚未經董事會通過，有關董事會通過擬議及股東會決議盈餘分派情形，請至臺灣證券交易所之「公開資訊觀測站」查詢。

本公司上年度（九十一年度）盈餘實際配發員工紅利及董監酬勞之有關資訊如下：

本公司經董事會與股東臨時會決議通過配發之員工股票紅利 3,230 仟元及董監事酬勞 934 仟元。該年度稅後基本每股盈餘為 2.05 元（未追溯九十二年無償配股前），如將員工紅利與董監事酬勞視為該年度費用之擬制性稅後基本每股盈餘為 1.89 元。

五、本期發生之用人、折舊、折耗及攤銷費用

單位：新台幣仟元

功能別 性質別	九 十 二 年 度			九 十 一 年 度		
	屬於營業 成本者	屬於營業 費用者	合 計	屬於營業 成本者	屬於營業 費用者	合 計
用人費用						
薪資費用（含加班費及年獎）	9,989	32,636	42,625	13,360	28,485	41,845
勞健保費用	889	2,266	3,155	775	1,841	2,616
退休金費用	493	1,628	2,121	546	1,269	1,815
其他用人費用	593	1,881	2,474	571	1,503	2,074
折舊費用	3,584	1,835	5,419	3,111	1,025	4,136
折耗費用	-	-	-	-	-	-
攤銷費用	160	376	536	115	194	309

六、預計所得稅

(一) 所得稅估算如下：

	九 十 二 年 度	九 十 一 年 度
稅前財務所得	\$ 146,827	\$ 68,834
永久性差異	444	150
暫時性差異		
未實現長期投資損（益）	(30,781)	2,779
未實現存貨跌價損失	2,905	13,527
其 他	4,240	853
課稅所得	123,635	86,143
稅 率	25%	25%
減：累進差額	(10)	(10)
	30,899	21,526
減：投資抵減	(5,486)	(1,601)
當期所得稅費用	25,413	19,925

(接次頁)

(承前頁)

	九十二年 度	九十一年 度
遞延所得稅利益	\$ 5,910	(\$ 4,115)
以前年度估計差異	(431)	284
未分配盈餘加徵 10%	1,268	272
所得稅費用 (約)	<u>32,000</u>	<u>17,000</u>
加 (減):		
遞延所得稅利益	(5,910)	4,115
以前年度估計差異	431	(284)
暫扣繳稅款	(10,789)	(6,266)
應付所得稅	<u>\$ 15,732</u>	<u>\$ 14,565</u>

(二)遞延所得稅資產(負債)之構成項目如下:

	九十二年 十二月三十一日	九十一年 十二月三十一日
1.遞延所得稅資產—流動		
未實現存貨跌價損失	\$ 5,796	\$ 5,069
其他	<u>1,419</u>	<u>1,060</u>
	<u>7,215</u>	<u>6,129</u>
遞延所得稅負債—流動		
未實現兌換利益	-	(428)
其他	(31)	(10)
	<u>(31)</u>	<u>(438)</u>
遞延所得稅資產—流動淨額	<u>\$ 7,184</u>	<u>\$ 5,691</u>
2.遞延所得稅資產—非流動		
長期股權投資未實現投資損失	\$ -	\$ 1,965
外幣換算調整數	550	-
其他	<u>702</u>	<u>461</u>
	<u>1,252</u>	<u>2,426</u>
遞延所得稅負債—非流動		
長期股權未實現投資利益	(5,730)	-
外幣換算調整數	-	(445)
其他	(77)	(128)
	<u>(5,807)</u>	<u>(573)</u>
遞延所得稅資產(負債)—非流動淨額	<u>(\$ 4,555)</u>	<u>\$ 1,853</u>

(三)兩稅合一相關資訊如下：

	九 十 二 年 十 二 月 三 十 一 日	九 十 一 年 十 二 月 三 十 一 日
可扣抵稅額帳戶餘額	<u>\$ 14,418</u>	<u>\$ 11,692</u>
盈餘分配之稅額扣抵比率	<u>九十二年度(預計) 26.26%</u>	<u>九十一年度(實際) 33.34%</u>

(四)未分配盈餘相關資訊：

	九 十 二 年 十 二 月 三 十 一 日	九 十 一 年 十 二 月 三 十 一 日
八十六年以前	\$ 296	\$ 296
八十七年以後	114,828	51,874
	<u>\$ 115,124</u>	<u>\$ 52,170</u>

(五)本公司歷年營利事業所得稅結算申報，業經稽徵機關核定至九十年
度。

七.每股盈餘

本公司損益表所列示之稅前基本每股純益及稅後基本每股純益，
係分別以九十二及九十一年度稅前淨利及稅後淨利除以加權平均流通
在外股數 37,733 仟股及 29,823 仟股計算而得。

九十二年度辦理資本公積、盈餘及員工紅利轉增資合計 5,758.7 仟
股，九十一年度加權平均流通在外股數業經追溯調整。

六.關係人交易事項

(一)關係人之名稱及關係

<u>關 係 人 名 稱</u>	<u>與 本 公 司 之 關 係</u>
番禺市立聯電子有限公司	同一聯屬公司
香港立聯有限公司	同一聯屬公司
LIGITEK (SAMOA) CO., LTD.	本公司之子公司
LIGITEK KOREA CO., LTD.	本公司之子公司

(二)與關係人之重大交易事項

1. 銷貨收入

	九 十 二 年 度		九 十 一 年 度	
	金 額	估 各 該 科 目 %	金 額	估 各 該 科 目 %
LIGITEK KOREA CO., LTD.	\$ 37,179	5	\$ 24,749	4

銷貨交易條件：

九 十 二 年 度	價 格	收 款 期 限
LIGITEK KOREA CO., LTD.	與一般客戶無重大差異	出貨後六個月內收款。

九 十 一 年 度	價 格	收 款 期 限
LIGITEK KOREA CO., LTD.	與一般客戶無重大差異	出貨後六個月內收款。

2. 成本及費用

	關 係 人 名 稱	九 十 二 年 度		九 十 一 年 度	
		金 額	估 該 科 目 %	金 額	%
製造費用					
加工費	番禺市立聯電子有限公司	\$ 180,018	31	\$ 157,278	34
運費	香港立聯有限公司	151	-	-	-
營業費用	香港立聯有限公司	1,722	2	1,417	2

3. 本公司與番禺市立聯電子有限公司之委外加工交易，主要協議內容如下：

(1) 雙方責任：

本公司提供原料，番禺市立聯電子有限公司則相對提供廠房等設備進行加工。

(2) 加工費計算：

原則以產量為計算單位，依據加工程度按批計價。

(3) 付款方式：

每月結算，次月中及次月底各匯款一次，或以其他債權債務互抵方式結算。

4. 財產交易

本公司於九十一年出售固定資產予關係人情形如下：

關 係 人	售 價	帳 面 價 值	出 售 (損) 益
番禺市立聯電子有限公司	\$ 95	\$ 91	\$ 4

(三) 與關係人債權債務往來情形

	關 係 人 名 稱	九 十 二 年 度		九 十 一 年 度	
		金 額	估 各 該 科 目 %	金 額	估 各 該 科 目 %
應收帳款	LIGITEK KOREA CO., LTD.	\$ 12,066	6	\$ 12,404	8
其他應收款— 關係人	香港立聯有限公司	8,095	83	5,062	17
	LIGITEK (SAMOA) CO., LTD.	1,689	17	17,290	57
	番禺市立聯電子有限公司	-	-	8,037	26
應付費用— 加工費	番禺市立聯電子有限公司	38,725	71	-	-

五. 提供擔保及質押之資產

本公司下列資產已提供各金融機構作為借款額度之擔保品：

科 目	內 容	九 十 二 年	九 十 一 年
		十 二 月 三 十 一 日	十 二 月 三 十 一 日
固定資產	土 地	\$ 24,112	\$ 24,112
	房屋設備	2,508	2,838
其他流動資產— 資產	受限制 備償專戶	-	5,496
		<u>\$ 26,620</u>	<u>\$ 32,446</u>

六. 重大承諾或有事項及期後事項

本公司發行員工認股權情形，請詳附註二十一說明。

二、員工認股權證

(一)認股權人資格條件

以本公司全職員工為限。

(二)發行期間及發行總額：

本公司申請發行員工認股權證案，經財政部證券暨期貨管理委員會 92.12.12(92)台財證(一)第 0920159308 號函核准發行員工認股權憑證 2,000,000 單位，每單位得認購股數 1 股，共計得認購普通股 2,000,000 股。惟截至目前已發行 1,700,000 股。

(三)認購價格

目前已發行共 1,700,000 單位部分，其認購價格係以九十二年第二季會計師查核每股淨值 12.47 元認購，其發行日係為九十二年十二月二十六日。

本認股權憑證發行後，遇有本公司普通股股份發生變動時，認股價格應依發行辦法調整之。

(四)可行使及實際行使之認股權數

至九十二年十二月三十一日止，尚未能行使認股權。

三、金融商品之相關資訊

本公司九十二年十二月三十一日及九十一年十二月三十一日之非衍生性金融商品，除下列項目外，其帳面價值與公平價值相當。

非衍生性金融商品	九十二年十二月三十一日		九十一年十二月三十一日	
	帳面價值	公平價值	帳面價值	公平價值
長期借款	\$ 921	\$ 921	\$ 7,934	\$ 7,560
短期投資	52,000	52,384	-	-

本公司估計金融商品公平價值所使用之方法及假設如下：

- (一)短期金融商品以其在資產負債表之帳面價值估計其公平價值，因為此類商品到期日甚近，其帳面價值應屬估計公平價值之合理基礎。此方法應用於現金及約當現金，應收款項、應付款項及短期銀行借款等。

(二)短期投資－開放型基金依期末淨值為公平市價。

(三)長期股權投資係屬投資非上市上櫃公司，以期末帳面價值為公平市價。

(四)長期借款以其預期現金流量之折現值估計公平市價。折現率則以本公司所能獲得類似條件之長期借款利率為準。

三、部門別財務資訊

(一)產業別財務資訊

本公司所營之事業集中發光二極體之產銷，無產業部門之劃分。

(二)地區別財務資訊

本公司並未於國外設立營運部門。

(三)外銷銷貨財務資訊

本公司外銷銷貨總額明細如下：

	九十二年 度	九十一年 度
非 洲	\$ 9,077	\$ 5,932
紐 澳	3,456	1,780
亞 洲	449,058	328,033
美 洲	24,557	26,765
歐 洲	164,086	145,481
	<u>\$ 650,234</u>	<u>\$ 507,991</u>

(四)重要客戶資訊

本公司最近二年度無佔本公司損益表上收入 10%以上之客戶。

四、附註揭露事項

(一)重大交易事項相關資訊

編 號	項 目	說 明
1	資金貸與他人。	附表一
2	為他人背書保證。	無
3	期末持有有價證券。	附表二
4	累積買進或賣出同一有價證券之金額，達一億元或實收資本額 20%以上。	無
5	取得不動產之金額達一億元或實收資本額 20%以上。	無
6	處分不動產之金額達一億元或實收資本額 20%以上。	無
7	與關係人進、銷貨金額達一億元或實收資本額 20%以上。	附表三
8	應收關係人款項達一億元或實收資本額 20%以上。	無
9	從事衍生性商品交易。	無

(二)轉投資公司相關資訊

編號	項	目	說	明
1	被投資公司名稱、所在地區．．．等相關資訊。			附表四
2	資金貸與他人。			無
3	為他人背書保證。			無
4	期末持有有價證券。			附表五
5	累積買進或賣出同一有價證券之金額，達一億元或實收資本額 20%以上。			無
6	取得不動產之金額達一億元或實收資本額 20%以上。			無
7	處分不動產之金額達一億元或實收資本額 20%以上。			無
8	與關係人進、銷貨達一億元或實收資本額 20%以上。			附表六
9	應收關係人款項達一億元或實收資本額 20%以上。			無
10	從事衍生性商品交易。			無

(三)大陸投資資訊：

編號	項	目	說	明
1	大陸被投資公司名稱、主要營業項目.....等相關資訊。			附表七
2	與大陸投資公司間直接或間接經由第三地區事業所發生之重大交易事項。			附表七
3	與大陸投資公司間直接或間接經由第三地區提供背書、保證或提供擔保品情形。			無
4	與大陸投資公司間直接或間接經由第三地區提供資金融通情形。			無
5	其他對當期損益或財務狀況有重大影響之交易事項。			無

附表一 資金貸與他人

單位：新台幣仟元

編號	貸出資金之公司	貸與對象	往來科目	本最高餘額	期末餘額	利率區間%	資金貸與性質	業務往來金額	有短期融通資金之必要	提列備抵呆帳金額	擔保名稱	品保價值		詳個別對象資金貸與限額(註一)	資金貸與總限額(註二)
												名稱	價值		
0	亞碁電子工業股份有限公司	亞碁電子工業股份有限公司	其他應收款	\$ 1,700	\$ -	12	有業務往來之公司	進貨 \$ 1,774	-	\$ -	擔保票據	\$ 1,700	\$ 1,774	\$ 1,774	\$ 107,090

註：依本公司資金貸與他人作業程序規定限額計算如下：

個別對象貸與限額：最近年度業務往來金額之百分之百： $1,774 \times 100\% = 1,774$

資金貸予總限額：本公司 92.12.31 淨值百分之二十： $535,450 \times 20\% = 107,090$

(所稱淨值：以最近期經會計師查核簽證或核閱之財務報表為依據)

附表二 期末持有有價證券情形

單位：新台幣仟元

持有之公司	有價證券種類	有價證券名稱	與有價證券發行人之關係	帳列科目	日期	數量	帳面金額	持股比例%	市價	未備價	註					
立基電子工業股份有限公司	受益憑證	玉山新紀元債券基金	無	短期投資		1,940,562.02	\$ 20,000	-	\$ 20,189							
		匯豐富泰一號基金	"	"		1,057,268.70	15,000	-	15,097							
		匯豐富泰二號基金	"	"	"	373,270.80	5,000	-	5,049							
		保誠理財通二號基金	"	"	"	1,200,000.00	12,000	-	12,048							
	股票	非上市、上櫃	LIGITEK (SAMOA) CO., LTD.	本公司之子公司	長期股權投資		4,700,000	\$ 177,471	100.00	無市價資訊						
			LIGITEK KOREA CO., LTD.	本公司之子公司	"		119,996	3,740	99.997	"						
		興達科技股份有限公司	興達科技股份有限公司	興達益法評價之被投資公司	興達益法評價之被投資公司	"	"	2,500,000	24,675	49.135	"					
						\$ 205,886										

附表三 與關係人進、銷貨之金額達新台幣一億元或實收資本額百分之二十以上

單位：新台幣仟元

進(銷)貨之公司	交易對象	關係	交		易		情		形		交易條件與一般交易不同之情形及原因		應收(付)票據、帳款		備註
			進(銷)貨	金	額	佔總進(銷)貨之比率%	授信期間	信	單	價	授	信	期	間	
立基電子工業股份有限公司	番禺市立聯電子有限公司	本公司控股100%之LIGITEK (SAMOA) CO., LTD. 控股100%之香港立聯有限公司持股100%之公司	進貨+加工費	\$ 180,018	31	每月結算，次月中及次月底各匯款一次或以其他債權債務互抵方式結算。	依約定	一般交易付款條件：1-3個月付款期限	應付費用 \$ 38,725	-					

附表四 被投資公司名稱、所在地區……等相關資訊

單位：新台幣仟元

投資公司名稱	被投資公司名稱	所在地區	主要營業項目	原本期未 資本額 (USD)	資本金 上期未 資本額 (USD)	期未 股本 (USD)	本期 股本 (USD)	本 期 末 持 有 權 益 比 率 (%)	持 有 權 益 面 額 (USD)	有 限 公 司 本 期 末 持 有 權 益 總 額 (USD)	本 期 認 列 之 投 資 損 益 總 額 (USD)	備 註
亞碁電子工業股份有限公司	LIGITEK (SAMOA) CO., LTD.	Offshore Chambers, P.O.Box 217, Apia, Samoa	進行控股業務	\$ 158,843 (USD 4,700,000)	\$ 158,843 (USD 4,700,000)	4,700,000	4,700,000	100.000	\$ 177,471	\$ 29,343	\$ 27,180	子公司
	LIGITEK KOREA CO., LTD.	901-1, HOGAE-DONG, DOMGAN-GU/A NYANG-SI, KYUNGGI -DO, KOREA	貿易、電子產品進出口	1,644 (USD 50,000)	1,644 (USD 50,000)	119,996	119,996	99.997	3,740	3,423	3,601	子公司
	興達科技股份有限公司	台北縣土城市永天路 4 巷 2-2 號	電池泡、管製造	25,000	-	2,500,000	2,500,000	49.135	24,675	(660)	(325)	採權益法評價 之被投資公 司
LIGITEK (SAMOA) CO., LTD.	香港立聯有限公司	香港沙灣沙咀道 11-19 號達 買中心 15 樓 20 室	進行控股業務	USD 4,700,000	USD 4,700,000	-	-	100.000	USD 5,362,102	USD 854,652	USD 854,652	孫公司
香港立聯有限公司	番禺市立聯電子有限公司	番禺南沙經濟技術開發區 西鄉工業區	生產、銷售各種電子零件	HKD40,280,520	HKD40,280,520	-	-	100.000	HKD42,381,767	HKD 6,622,362	HKD 6,622,362	孫公司

附表五 轉投資期末持有有價證券情形

單位：新台幣仟元

持有之公司	有價證券種類及名稱	與有價證券發行人之關係	帳列科目	期股	數	樣面金額	持股比例 %	市	備	註
LIGITEK (SAMOA) CO., LTD.	香港立聯有限公司	本公司之子公司	長期股權投資		-	USD 5,362,102	100	\$	-	
香港立聯有限公司	番禺市立聯電子有限公司	本公司之子公司	長期股權投資		-	HKD42,581,767	100		-	

附表六 與關係人進、銷貨之金額達新台幣一億元或實收資本額百分之二十以上

單位：新台幣仟元

進(銷)貨之公司	交易對象	關係	交易		情形		交易條件與一般交易不同之情形		應收(付)票據、帳款	備註
			進(銷)貨金額	佔總進(銷)貨之比率%	授信期間	價授信期間	應收(付)票據、帳款之比率%			
番禺市立聯電子有限公司	立基電子工業股份有限公司	本公司之母公司	RMB 43,129仟元	99.32	每月結算，次月中及各匯款一次或依合約規定	一般交易收關係人交易	一般交易收關係人交易	RMB 9,449仟元	100.00	

附表七 大陸投資資訊

單位：新台幣仟元

1. 大陸被投資公司名稱、主要營業項目、實收資本額、投資方式、資金匯出入、持股比例、投資損益、投資帳面價值及匯回投資損益情形：

大陸被投資公司名稱	主要營業項目	實收資本額	投資方式(註一)	本期末自台灣匯出金額	本期末自台灣匯出金額	本期末匯出或收回投資金額	匯出或收回金額	本公司直接或間接投資之比例%	認列投資損益(註二-2)	期末帳面價值	截至本期末已匯回投資收益
番莞市立聯電子有限公司	生產、銷售各種電子零件(發光二極管、顯示器)	USD4,700,000	(二)	USD 4,700,000 HKD 40,280,520	USD 4,700,000 HKD 40,280,520	-	\$ -	100	HKD 6,622,362	HKD 42,581,767	\$ -

註一：投資方式區分為下列五種：

- (一) 經由第三地區匯報投資大陸公司。
- (二) 透過第三地區投資設立公司再投資大陸公司。
- (三) 透過轉投資第三地區現有公司再投資大陸公司。
- (四) 直接投資大陸公司。

註二：本期認列投資損益綱中：

- (一) 若屬萎權認列基礎中，尚無投資中，應予註明。
- (二) 投資損益認列基礎分為下列二種，應予註明。
 1. 經與中華會計師事務所合作關係之國際會計師事務所查核簽證之財務報表。
 2. 經台灣母公司簽證會計師事務所查核簽證之財務報表。

2. 赴大陸地區投資限額：

本期末累計自台灣匯出赴大陸地區投資金額	經濟部投資審議會核准投資金額	依經濟部投資審會規定赴大陸地區投資限額
NTD 158,843 仟元 (USD 4,700,000)	NTD 159,894 仟元 (USD 4,700,000) (匯率 1 : 34.02)	NTD 214,180 仟元 (USD 6,295,708) (匯率 1 : 34.02)

3. 與大陸投資公司直接或間接經由第三地區事業所發生之重大交易事項：

關係人名稱	本公司與關係人之關係	交易類別	金額	交易價格	條件	應收(付)金額百分比(%)	實現損益
番禺市立聯電子有限公司	本公司控股 100% 之 LIGHTTEK (SAMOA) CO., LTD. 控股 100% 之 香港立聯有限公司持 100% 之公司	加工收入	\$ 180,018 RMB43,129,032	原則以產量為計算單位，依據加工程度按批計價。	與一般交易之比較條件：無 關係人交易付款條件：每月結算，次月中及次月底各匯款一次，或以其他價權債務互抵方式結算	38,725	(\$ 3,514)

4. 大陸投資公司直接與間接經由第三地區事業提供背書、保證或提供擔保品情形：無。

5. 與大陸投資公司直接或間接經由第三地區提供資金融通情形：無。

6. 其他對當期損益或財務狀況有重大影響之交易事項：無。

五、最近年度經會計師查核簽證之母子公司合併財務報表

聲 明 書

本公司民國九十二年度（自九十二年一月一日至十二月三十一日止）依「關係企業合併營業報告書、關係企業合併財務報表及關係報告書編製準則」應納入編製關係企業合併財務報表之公司與依財務會計準則公報第七號應納入編製母子公司合併財務報表之公司均相同，且關係企業合併財務報表所應揭露相關資訊於前揭母子公司合併財務報表中均已揭露，爰不再另行編製關係企業合併財務報表。

特此聲明

公司名稱：立碁電子工業股份有限公司



負責人：童 義 興



中 華 民 國 九 十 三 年 二 月 二 十 日

會計師查核報告

立碁電子工業股份有限公司 公鑒：

立碁電子工業股份有限公司及其子公司民國九十二年及九十一年十二月三十一日之合併資產負債表，暨民國九十二年及九十一年一月一日至十二月三十一日之合併損益表、合併股東權益變動表及合併現金流量表，業經本會計師查核竣事。上開合併財務報表之編製係管理階層之責任，本會計師之責任則為根據查核結果對上開合併財務報表表示意見。

本會計師係依照會計師查核簽證財務報表規則及一般公認審計準則規劃並執行查核工作，以合理確信財務報表有無重大不實表達。此項查核工作包括以抽查方式獲取財務報表所列金額及所揭露事項之查核證據、評估管理階層編製財務報表所採用之會計原則及所作之重大會計估計，暨評估財務報表整體之表達。本會計師相信此項查核工作可對所表示之意見提供合理之依據。

依本會計師之意見，基於本會計師之查核結果，第一段所述合併財務報表在所有重大方面係依照證券發行人財務報告編製準則及一般公認會計原則編製，足以允當表達立碁電子工業股份有限公司及其子公司民國九十二年及九十一年十二月三十一日之財務狀況，暨民國九十二年及九十一年一月一日至十二月三十一日之經營成果與現金流量。

勤業眾信會計師事務所
會計師 陳 慧 銘

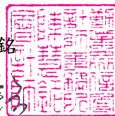

陳 慧 銘

會計師 池 瑞 全

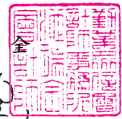

池 瑞 全

財政部證券暨期貨管理委員會核准文號
台財證六字第 0920123784 號

財政部證券暨期貨管理委員會核准文號
台財證六字第 0920123784 號

中 華 民 國 九 十 三 年 二 月 二 十 日

立基電子工業股份有限公司及其子公司
合併資產負債表
民國九十二年及九十一年十二月三十一日

代碼	九十二年十二月三十一日		九十二年十二月三十一日		九十二年十二月三十一日		九十二年十二月三十一日		單位：新台幣千元	
	金額	%	金額	%	金額	%	金額	%	金額	%
1100	\$ 114,469	14	\$ 121,363	18	\$ 43,088	5	\$ 51,803	8		
1110	52,000	6	-	-	15,495	2	78,358	12		
1120	22,376	3	20,496	3	154,350	19	42,317	6		
1140	188,561	23	146,355	22	25,429	3	21,201	3		
1150	12,066	1	12,404	2	6,972	1	6,713	1		
1190	14,111	2	21,627	3	29,725	4	27,182	4		
120X	104,766	13	89,947	14	275,059	34	227,574	34		
1260	15,059	2	2,243	-	-	-	-	-		
1280	7,184	1	5,691	1	-	-	-	-		
11XX	530,592	65	420,126	63	921	1	7,934	1		
142101	28,415	3	202	-	-	-	-	-		
1501	24,112	3	24,112	4	-	-	-	-		
1521	111,781	14	114,251	17	-	-	-	-		
1531	131,924	16	109,570	16	-	-	-	-		
1681	55,669	7	41,141	6	-	-	-	-		
15X1	323,486	40	289,074	43	-	-	-	-		
1672	(97,644)	(12)	(69,241)	(10)	-	-	-	-		
15XX	8,792	1	1,233	0	-	-	-	-		
1770	234,634	29	221,066	33	-	-	-	-		
1800	3,241	-	3,440	1	-	-	-	-		
1XXX	25,728	3	21,164	3	-	-	-	-		
	\$ 822,610	100	\$ 665,998	100	\$ 822,610	100	\$ 665,998	100		

負責人：

經理人：

主辦會計：

後附之附註係本財務報表之一部分。

立基電子工業股份有限公司及其子公司
合併損益表

民國九十二年及九十一年一月一日至十二月三十一日

單位：新台幣仟元，惟
每股盈餘為元

代碼	九十二年年度			九十一年年度		
	金額	%	金額	金額	%	
	營業收入					
4110	營業收入(附註十八)	\$ 793,202	102	\$ 632,744	102	
4170	減：銷貨退回	(12,169)	(1)	(11,831)	(2)	
4190	銷貨折讓	(5,297)	(1)	(2,627)	-	
4000	營業收入淨額	775,736	100	618,286	100	
5000	營業成本	(514,080)	(66)	(421,994)	(68)	
5910	營業毛利	261,656	34	196,292	32	
	營業費用					
6100	推銷費用	36,613	5	28,539	5	
6200	管理及總務費用	61,441	8	68,210	11	
6300	研究發展費用	8,655	1	9,780	1	
6000	營業費用合計	106,709	14	106,529	17	
6900	營業淨利	154,947	20	89,763	15	
	營業外收入及利益					
7110	利息收入	620	-	463	-	
7121	權益法認列之投資收益(附註七)	3,276	1	-	-	
7130	處分固定資產利益	567	-	-	-	
7140	處分投資利益	-	-	101	-	
7150	存貨盤盈	1,801	-	-	-	
7250	壞帳轉回利益	-	-	900	-	
7480	其他收入	8,566	1	5,341	1	
7100	營業外收入及利益合計	14,830	2	6,805	1	

(接次頁)

(承前頁)

代碼	九 十 二 年 度		九 十 一 年 度		
	金 額	%	金 額	%	
	營業外費用及損失				
7510	利息支出	\$ 3,265	1	\$ 2,911	1
7521	採權益法認列之投資損失(附註六)	-	-	260	-
7530	處分固定資產損失	296	-	7,365	1
7540	處分投資損失—淨額	120	-	-	-
7550	存貨報廢損失	14,176	2	1,341	-
7560	兌換損失—淨額	2,168	-	2,032	1
7570	存貨跌價損失	2,905	-	13,527	2
7880	其他損失	<u>20</u>	<u>-</u>	<u>298</u>	<u>-</u>
7500	營業外費用及損失合計	<u>22,950</u>	<u>3</u>	<u>27,734</u>	<u>5</u>
7900	稅前淨利	146,827	19	68,834	11
8110	所得稅費用(附註二及十六)	(<u>32,000</u>)	(<u>4</u>)	(<u>17,000</u>)	(<u>3</u>)
9600	本期合併淨利	<u>\$ 114,827</u>	<u>15</u>	<u>\$ 51,834</u>	<u>8</u>
		稅 前 稅 後	稅 前 稅 後	稅 前 稅 後	稅 前 稅 後
	每股合併盈餘(附註十七)				
9750	基本每股合併盈餘	<u>\$ 3.89</u>	<u>\$ 3.04</u>	<u>\$ 2.30</u>	<u>\$ 1.74</u>

後附之附註係本財務報表之一部分。

負責人：



經理人：



主辦會計：



立基電子工業股份有限公司及其子公司
 合併資產負債變動表
 民國九十二年及九十一年一月一日至十二月三十一日

單位：新台幣仟元

股	本	公	留	盈	餘	累	計
\$	\$	\$	\$	\$	\$	\$	\$
九十一年一月一日餘額	198,213	50	5,701	36,124	1,819	241,907	
處分資產溢價收入之資本公積轉列保留盈餘	-	(50)	-	50	-	-	
九十年年度盈餘分配	-	-	3,589	(3,589)	-	-	
法定盈餘公積	29,732	-	-	(29,732)	-	-	
盈餘轉增資	1,800	-	-	(1,800)	-	-	
員工紅利轉增資	-	-	-	(717)	-	(717)	
董監酬勞	-	-	-	-	-	-	
現金增資	90,000	42,000	-	-	-	132,000	
九十一年度合併淨利	-	-	-	51,834	-	51,834	
外幣換算調整數	-	-	-	-	(482)	(482)	
九十一年十二月三十一日餘額	319,745	42,000	9,290	52,170	1,337	424,542	
資本公積轉增資	11,831	(11,831)	-	-	-	-	
九十一年度盈餘分配	-	-	5,183	(5,183)	-	-	
法定盈餘公積	42,526	-	-	(42,526)	-	-	
盈餘轉增資	3,230	-	-	(3,230)	-	-	
員工紅利轉增資	-	-	-	(934)	-	(934)	
董監事酬勞	-	-	-	-	-	-	
九十二年度合併淨利	-	-	-	114,827	-	114,827	
外幣換算調整數	-	-	-	-	(2,985)	(2,985)	
九十二年十二月三十一日餘額	377,332	30,169	14,473	115,124	(1,648)	535,450	

後附之附註係本財務報表之一部分。

負責人：



經理人：



主辦會計：



立碁電子工業股份有限公司及其子公司
 合併現金流量表
 民國九十二年及九十一年一月一日至十二月三十一日



單位：新台幣仟元

	<u>九十二年</u> 度	<u>九十一年</u> 度
營業活動之現金流量		
本期合併純益	\$ 114,827	\$ 51,834
呆帳損失(回升利益)	1,134	(900)
各項折舊及攤銷	37,561	29,400
存貨跌價損失	2,905	13,527
存貨報廢損失	14,176	1,341
處分投資損(益)	120	(101)
採權益法認列之投資(利益)損失	(3,276)	260
處分固定資產損(益)(淨額)	(271)	7,365
營業資產及負債之淨變動		
應收票據	(1,891)	(857)
應收帳款	(42,991)	(46,157)
存貨	(31,900)	(41,836)
遞延所得稅資產	5,910	(4,115)
預付款項	(12,816)	1,208
其他金融資產—流動	2,021	(4,315)
應付票據	(62,863)	15,617
應付帳款	112,033	14,687
應付費用	4,228	2,968
應付所得稅	1,167	9,430
預收貨款	1,330	(1,775)
其他流動負債	1,540	(15,818)
應計退休金負債	989	945
營業活動之淨現金流入	<u>143,933</u>	<u>32,708</u>
投資活動之現金流量		
短期投資(增加)減少	(52,120)	101
購置固定資產價款	(54,855)	(64,422)
出售固定資產價款	1,232	326
購置長期投資價款	(25,000)	-
受限制資產(增加)減少	5,496	(10,310)
存出保證金(增加)減少	(1,371)	338

(接次頁)

(承前頁)

	九十二年 度	九十一年 度
遞延費用增加	(\$ 7,848)	(\$ 19,256)
投資活動之淨現金流出	(134,466)	(93,223)
融資活動之現金流量		
短期借款減少		
償還一年內到期長期負債	(8,715)	(27,619)
長期借款增加(減少)	(6,713)	-
現金增資	(41)	14,647
存入保證金減少	-	132,000
發放董監酬勞	(113)	(575)
融資活動之淨現金流入(出)	(934)	(717)
	(16,516)	117,736
匯率影響數	155	719
本期現金及約當現金增加數(減少)數	(6,894)	57,940
期初現金及約當現金餘額	121,363	63,523
期末現金及約當現金餘額	\$ 114,469	\$ 121,463
現金流量資訊之補充揭露		
本期支付利息(不含利息資本化)	\$ 2,816	\$ 2,920
本期支付所得稅	\$ 24,922	\$ 11,686
不影響現金流量及僅有部分現金收付之投資及融資活動		
本期購置固定資產	\$ 53,360	\$ 68,122
期初應付購置固定資產	4,265	565
期末應付購置固定資產	(2,770)	(4,265)
支付現金	\$ 54,855	\$ 64,422

後附之附註係本財務報表之一部分。

負責人：



經理人：



主辦會計：



立基電子工業股份有限公司及其子公司

合併財務報表附註

民國九十二及九十一年度

(除另予註明者外，金額以新台幣仟元為單位)

一、公司沿革及經營業務

(一) 1. 立基電子工業股份有限公司(以下稱立基公司)於七十八年六月二十七日奉經濟部核准設立。以經營各種電子零件(發光二極管、顯示器)之製造加工及買賣業務，前項有關產品及原料之進出口貿易及代理經銷投標及報價業務。

本公司股票於九十三年二月九日起於財團法人中華民國證券櫃檯買賣中心上櫃買賣。

截至九十二年及九十一年十二月三十一日立基公司員工人數分別為 81 人及 71 人。

2. LIGITEK (SAMOA) CO., LTD. (以下簡稱 SAMOA 公司)位於薩摩亞國，於八十八年設立，係由立基公司持股 100%之子公司，主要營業項目為進行控股業務。

3. 香港立聯有限公司(以下簡稱香港立聯公司)成立於香港，主要營業項目為進行控股業務。截至九十二年及九十一年十二月三十一日香港立聯公司員工人數分別為 1 人及 1 人。

4. 番禺市立聯電子有限公司(以下簡稱番禺市立聯公司)籌設於中華人民共和國廣東省，由中華民國立基公司之間接轉投資公司香港立聯公司再轉投資持股 100%。主要營業範圍為生產、銷售各種電子零件(發光二極管、顯示器)業務。截至九十二年及九十一年十二月三十一日番禺市立聯公司員工人數分別為 1,110 人及 1,056 人。

(二) 合併政策

九十二及九十一年度合併財務報表主體包括立基公司、SAMOA 公司、香港立聯公司及番禺市立聯公司。所有合併公司間之內部交易均已於合併報表中銷除。

二、重要會計政策之彙總說明

本財務報表係依照證券發行人財務報告編製準則及一般公認會計原則編製。依照前述準則及原則編製財務報表時，本公司對於備抵壞帳、存貨跌價損失、固定資產折舊及退休金之提列，必須使用合理之估計金額，因估計通常係在不確定情況下作成之判斷，因此可能與將來實際結果有所差異。

重要會計政策彙總說明如下：

資產與負債區分流動與非流動之標準

流動資產包括用途未受限制之現金或約當現金，以及預期於一年內變現或耗用之資產；固定資產、無形資產及其他不屬於流動資產之資產為非流動資產。流動負債為將於一年內清償之負債，負債不屬於流動負債者為非流動負債。

約當現金

係自投資日起三個月內到期或清償之國庫券、商業本票及銀行承兌匯票等。

短期投資

主要係投資開放型基金受益憑證。以成本與市價孰低為評價基礎，跌價損失列入當期損益計算。

成本與市價比較時，按總成本與總市價比較，並設置備抵投資跌價損失之評價科目處理之；市價回升時，在貸方餘額範圍內沖減評價科目。成本計算採用加權平均法。市價之決定，開放型基金受益憑證係期末淨資產價值。

備抵壞帳

備抵壞帳係按應收款項帳齡及收回可能性評估提列。

存 貨

存貨包括原料、物料、製成品及在製品，係以成本與市價孰低法評價。比較成本與市價孰低時，係以全體項目為比較基礎並以重置成本為市價。存貨成本之計算採用加權平均法。

長期投資

本合併公司對被投資公司持有表決權股份達百分之二十以上或具有重大影響力者，採用權益法評價。

收到股票股利不列為投資收益，僅註記股數增加，並按增加後之總股數重新計算每股成本。出售或移轉時之成本採用加權平均法計價。

固定資產

固定資產以成本減累積折舊計價。固定資產購建期間為該項資產所支出款項而負擔之利息，予以資本化列為固定資產之成本。重大之更新及改良作為資本支出；修理及維護支出則作為當期費用。

折舊採用平均法依下列耐用年限計提：房屋設備，五年至四十年；機器設備，二年至八年；其他設備，二年至六年。耐用年限屆滿仍繼續使用之固定資產，則就其殘值按重行估計可使用年數繼續提列折舊。

固定資產出售或報廢時，其相關成本及累積折舊均自帳上減除。處分固定資產之利益或損失，依其性質列為當期之營業外收入或費用。

收入認列

本合併公司係於貨物之所有權及顯著風險移轉予客戶時移轉，因其獲利過程大部分已完成，且已實現或可實現。去料加工時，加工產品之所有權及顯著風險並未移轉，是以往去料時不作銷貨處理。

銷貨收入係按本公司與買方所協議交易對價（考量商業折扣及數量折扣後）之公平價值衡量；惟銷貨收入之對價為一年期以內之應收款時，其公平價值與到期值差異不大且交易量頻繁，則不按設算利率計算公平價值。

退休金

本合併公司之立基公司對正式聘用員工訂有退休辦法，係屬確定給付退休辦法。依該辦法規定，員工退休金之支付，係根據服務年資及退休前六個月之平均經常性薪資為計算之基數。退休金成本係按精算結果認列。未認列過渡性淨給付義務（或淨資產）及退休金損益分別按十五年及員工平均剩餘服務年限，採用直線法平均攤銷。發生縮減或清償時，將縮減或清償損益列入當期淨退休金成本。

所得稅

所得稅作跨期間及同期間之分攤。可減除暫時性差異、虧損扣抵及未使用投資抵減之所得稅影響數認列為遞延所得稅資產，並評估其可實現性，認列備抵評價金額；應課稅暫時性差異之所得稅影響數則認列為遞延所得稅負債。遞延所得稅資產或負債依其相關資產或負債之分類劃分為流動或非流動項目，無相關之資產或負債者，依預期回轉期間劃分為流動或非流動項目。

購置機器設備、研究發展及人才培訓等支出所產生之所得稅抵減，採用當期認列法處理。

以前年度應付所得稅之調整，列入當期所得稅。

台灣立基公司當年度依稅法規定調整之稅後盈餘於次年度股東會未作分配者，該未分配盈餘應加徵 10%營利事業所得稅，列為股東會決議年度之所得稅費用。

番禺市立聯公司依據中華人民共和國「外商投資企業和外國企業所得稅法」規定，本公司於彌補以往年度虧損後，自獲利年度起前二年免繳企業所得稅，後三年減半繳納。

外幣財務報表換算及以外幣為準之交易事項

本合併公司所有國外營運機構外幣財務報表之換算如下：資產及負債科目均按資產負債表日之即期匯率換算；股東權益中除年初保留盈餘以上年底換算後之餘額結轉外，其餘均按歷史匯率換算；股利按宣告日之匯率換算；損益科目按加權平均匯率換算；換算所產生之累積換算調整數列於股東權益項下，俟國外營運機構出售或清算時併入損益計算。

非遠期外匯買賣合約之外幣交易，按交易發生時之匯率折算新台幣金額入帳。外幣資產及負債於實際兌換或結清時，因適用不同匯率所發生之損失或利益，列為兌換或結清年度之損益。外幣資產及負債之資產負債表日餘額，按該日即期匯率予以換算，若有兌換差額，亦列為當期損益。外幣長期投資按權益法計價者，以被投資公司之外幣財務報表換算後所得之股東權益做為依據，兌換差額作為累積換算調整數並列於股東權益項下。

三、現金及約當現金

	九 十 二 年 十 二 月 三 十 一 日	九 十 一 年 十 二 月 三 十 一 日
庫存現金	\$ 457	\$ 286
支票存款	11,662	4,297
活期存款	102,350	104,220
定期存款	-	12,560
	<u>\$ 114,469</u>	<u>\$ 121,363</u>

四、短期投資

	九 十 二 年 十 二 月 三 十 一 日 單 位	九 十 一 年 十 二 月 三 十 一 日 金 額
玉山新紀元基金	1,940,562	\$ 20,000
匯豐富泰二號基金	373,271	5,000
匯豐富泰一號基金	1,057,269	15,000
保誠理財通二號基金	1,200,000	12,000
		<u>\$ 52,000</u>
市 價		<u>\$ 52,383</u>

五、應收票據、應收帳款及催收款項

	九 十 二 年 十 二 月 三 十 一 日	九 十 一 年 十 二 月 三 十 一 日
應收票據		
應收票據－非關係人	\$ 22,594	\$ 20,703
減：備抵壞帳	(218)	(207)
	<u>\$ 22,376</u>	<u>\$ 20,496</u>
應收帳款		
應收帳款－非關係人	\$ 192,003	\$ 148,898
應收帳款－關係人	12,066	12,404
減：備抵壞帳	(3,442)	(2,543)
	<u>\$ 200,627</u>	<u>\$ 158,759</u>
催收款－帳列其他資產項下		
催收款項	\$ 1,921	\$ 1,697
減：備抵壞帳	(1,921)	(1,697)
	<u>\$ -</u>	<u>\$ -</u>

六、存 貨

	九 十 二 年 十 二 月 三 十 一 日	九 十 一 年 十 二 月 三 十 一 日
原 料	\$ 50,751	\$ 30,685
在 製 品	10,919	11,297
製 成 品	64,484	67,872
商 品 存 貨	1,794	370
減：備抵存貨跌價損失	(23,182)	(20,277)
	<u>\$ 104,766</u>	<u>\$ 89,947</u>

九十二年及九十一年十二月三十一日存貨投保總額分別為112,000仟元及119,973仟元。

七、長期投資

被 投 資 公 司	九十二年十二月三十一日		九十一年十二月三十一日	
	帳 列 金 額	持 股 %	帳 列 金 額	持 股 %
採權益法評價者：				
LIGITEK KOREA CO., LTD.	\$ 3,740	99.997	\$ 202	99.997
興達科技股份有限公司	24,675	49.135	-	
	<u>\$ 28,415</u>		<u>\$ 202</u>	

上述採權益法評價之股權投資除 LIGITEK KOREA CO., LTD. 係採用未經會計師查核簽證之同期間財務報表為依據外，係依經會計師查核簽證之同期間財務報表為依據，認列投資損益如下：

公 司 名 稱	內 容	投 資 (損) 益		九 十 二 年 十 二 月 三 十 一 日 原 始 投 資 成 本
		九 十 二 年 度	九 十 一 年 度	
LIGITEK KOREA CO., LTD.	一認列投資利益	\$ 3,601	\$ 260	\$ 1,644
興達科技股份有限公司	一認列投資損失	(325)	-	25,000
		<u>\$ 3,276</u>	<u>(\$ 260)</u>	

上述持股比例達 50% 以上之被投資公司 LIGITEK KOREA CO., LTD. 因其個別總資產及營業收入均未達本公司各該項金額 10%，致未編入合併報表。

八、固定資產

	九十二年十二月三十一日			九十一年十二月三十一日
	成本及重估增值	累計折舊	帳面價值	帳面價值
土地	\$ 24,112	\$ -	\$ 24,112	\$ 24,112
房屋設備	111,781	10,216	101,565	109,405
機器設備	131,924	67,944	63,980	59,237
其他設備	55,669	19,484	36,185	27,079
預付設備款	8,792	-	8,792	1,233
	<u>\$ 332,278</u>	<u>\$ 97,644</u>	<u>\$ 234,634</u>	<u>\$ 221,066</u>

九十二年及九十一年十二月三十一日固定資產投保金額分別為 229,005 仟元及 221,147 仟元。

本合併公司九十二及九十一年度利息資本化前利息總額為 3,415 仟元及 6,106 仟元，固定資產資本化利息之金額為 150 仟元及 3,195 仟元，資本化利率分別為 4.77% 及 5.85%。

九、短期借款

	九十二年十二月三十一日		九十一年十二月三十一日	
	金額	利率區間%	金額	利率區間%
抵押借款	\$ 43,088	4.770~4.779	\$ 42,803	4.50~5.85
信用借款	-		9,000	5.255~7.32
	<u>\$ 43,088</u>		<u>\$ 51,803</u>	

本合併公司為提供作為備償所開立存出保證票據，九十二年及九十一年十二月三十一日分別為 0 仟元及 600 仟元。截至九十一年十二月三十一日止，本合併公司為短期借款而提供抵質押擔保之情形，請詳附註十九說明。

十、長期借款

銀行名稱	原始借款金額	九十二年	九十一年
		十二月三十一日	十二月三十一日
台北國際商業銀行板橋分行	\$ 20,000	\$ 7,893	\$ 14,647
減：一年內到期部份		(6,972)	(6,713)
		<u>\$ 921</u>	<u>\$ 7,934</u>

長期借款依合約規定，其償還方式如下：

銀行名稱	償還期間	償還及付息方式
台北國際商業銀行 板橋分行	91.02.25~94.02.25	本金自九十一年三月二十五日開始償還本金，分36期償還，每月平均償還本息595仟元。

九十二年及九十一年十二月三十一日長期借款之年利率分別為3.20%及3.70%。

九十二年及九十一年十二月三十一日，本合併公司為提供作為備償所開立存出保證票據均為20,000仟元。

六、員工退休金

(一)本合併公司之SAMOA公司、香港立聯公司及番禺市立聯公司由於尚未訂有員工退休辦法，且當地政府亦無強制訂定員工退休辦法，故尚不適用財務會計準則公報第18號規定。

(二)本合併公司之立基公司對正式員工訂有退休辦法。依該辦法之規定，員工退休金係按服務年資及退休時之平均薪資計算。立基公司每月按員工薪資總額百分之三提撥員工退休基金，交由勞工退休準備金監督委員會以該委員會名義存入中央信託局之專戶。

1. 淨退休金成本：

	九十二年度	九十一年度
服務成本	\$ 1,513	\$ 1,260
利息成本	446	451
基金資產之預期報酬	(156)	(149)
過渡性淨給付義務攤銷數	316	316
淨退休金成本	<u>\$ 2,119</u>	<u>\$ 1,878</u>

2. 退休基金提撥狀況與帳載應計退休金負債之調節如下：

	九十二年 十二月三十一日	九十一年 十二月三十一日
給付義務		
既得給付義務	\$ -	\$ -
非既得給付義務	10,698	8,718
累積給付義務	<u>10,698</u>	<u>8,718</u>

(接次頁)

(承前頁)

	九十二年 十二月三十一日	九十一年 十二月三十一日
未來薪資增加之影響數	\$ 3,651	\$ 3,165
預計給付義務	14,349	11,883
退休基金資產公平價值	(4,771)	(3,580)
提撥狀況	9,578	8,303
未認列前期服務成本	-	-
未認列過渡性淨給付義務	(5,061)	(5,378)
未認列退休金(損)益	(1,830)	(1,227)
補列之應計退休金負債	3,241	3,440
應計退休金負債	<u>\$ 5,928</u>	<u>\$ 5,138</u>

3. 本公司職工退休辦法之既得給付

\$ -	\$ -
------	------

4. 退休金給付義務之假設為：

	九十二年 度	九十一年 度
折現率	3.00%	3.75%
長期平均調薪率	2.00%	2.00%
退休基金資產預期投資報酬率	3.00%	3.75%

5. 退休金提撥及支付狀況：

	九十二年 度	九十一年 度
本期提撥	\$ 1,042	\$ 934
本期支付	\$ -	\$ -

三、股本

本合併公司九十二年十二月三十一日登記股本總額為 430,000 仟元，分為 43,000 仟股，每股面額 10 元，均為普通股，目前已發行 377,332 仟元。

本合併公司歷年來各次增資均經主管機關核准變更登記在案，其有關增資股款來源之明細如下：

	金 額
原始現金認股	\$ 10,000
現金增資	227,600
資本公積轉增資	11,831
員工紅利轉增資	9,683
盈餘轉增資	118,218
	<u>\$ 377,332</u>

本合併公司之子公司並未持有母公司立基電子工業股份有限公司之股份。

三、資本公積

	九 十 二 年 十二月三十一日	九 十 一 年 十二月三十一日
股本溢價	\$ 42,000	\$ 42,000
資本公積轉增資	(11,831)	-
	<u>\$ 30,169</u>	<u>\$ 42,000</u>

四、盈餘分配

(一)本合併公司之立基公司依公司法及公司章程規定，年度決算如有盈餘時，依下列順序分派之：

1. 依法完納稅捐。
2. 彌補歷年累積虧損。
3. 提撥 10% 為法定盈餘公積。並視需要提列特別盈餘公積。
4. 董監事酬金依扣除 1. 至 3. 款後餘額提撥不高於 3%。
5. 員工紅利依扣除 1. 至 3. 款後餘額提撥不低於 1%。

其餘盈餘加計以前年度未分配盈餘後，由董事會擬具盈餘分配案，提請股東會決議後分派之。

本公司正值產業成長階段，基於公司營運之需要暨股東權益最大化之考量，股利分派採取剩餘股利政策，依據本公司未來之資本預算規畫，衡量未來年度之資金需求，並綜合考量獲利狀況、財務結構及對每股盈餘稀釋程度等因素，擬具適當之股利分派，其中現金股利之發放以不超過當年度全部股利之百分之五十為原則。

本公司九十二年度盈餘分配議案，截至會計師查核報告書出具日止，尚未經董事會通過，有關董事會通過擬議及股東會決議盈餘

分派情形，請至臺灣證券交易所之「公開資訊觀測站」查詢。

本公司上年度（九十一年度）盈餘實際配發員工紅利及董監酬勞之有關資訊如下：

本公司經董事會與股東臨時會決議通過配發之員工股票紅利 3,230 仟元及董監事酬勞 934 仟元。該年度稅後基本每股盈餘為 2.05 元（未追溯九十二年無償配股前），如將員工紅利與董監事酬勞視為該年度費用之擬制性稅後基本每股盈餘為 1.89 元。

(二)本合併公司之番禺市立聯公司每年度會計決算所得利潤，遵照”中華人民共和國外商投資企業及外國企業所得稅法”規定繳納所得稅後，按董事會決議確定之比例，先提撥企業發展基金，儲備基金和職工獎勵及福利基金。公司依法繳納所得稅和提取各項基金後之利潤，經董事會確定。

五、本期發生之用人、折舊、折耗及攤銷費用

單位：新台幣仟元

功能別 性質別	九十二年			九十一年度		
	屬於營業 成本者	屬於營業 費用者	合計	屬於營業 成本者	屬於營業 費用者	合計
用人費用						
薪資費用（含加班費及年獎）	60,463	46,982	107,445	58,473	38,706	97,179
勞健保費用	889	4,220	5,109	775	3,822	4,597
退休金費用	493	1,653	2,146	546	1,269	1,815
其他用人費用	593	1,881	2,474	571	1,503	2,074
折舊費用	28,835	6,134	34,969	22,530	3,282	25,812
折耗費用	-	-	-	-	-	-
攤銷費用	160	2,432	2,592	115	3,473	3,588

六、預計所得稅

(一)立基公司

1. 所得稅估算如下：

	九十二年	九十一年度
稅前財務所得	\$ 146,827	\$ 68,834
永久性差異	444	150

(接次頁)

(承前頁)

	九 十 二 年 度	九 十 一 年 度
暫時性差異		
未實現長期投資損失	(\$ 30,781)	\$ 2,779
未實現存貨跌價損失	2,905	13,527
其 他	4,240	853
課稅所得	123,635	86,143
稅 率	25%	25%
減：累進差額	(10)	(10)
	30,899	21,526
減：投資抵減	(5,486)	(1,601)
當期所得稅費用	25,413	19,925
遞延所得稅利益	5,910	(4,115)
以前年度估計差異	(431)	284
未分配盈餘加徵 10%	1,268	272
所得稅費用(約)	32,000	17,000
加(減)：		
遞延所得稅利益	(5,910)	4,115
以前年度估計差異	431	(284)
暫扣繳稅款	(10,789)	(6,266)
應付所得稅	<u>\$ 15,732</u>	<u>\$ 14,565</u>

2. 遞延所得稅資產(負債)之構成項目如下：

	九 十 二 年 十二月三十一日	九 十 一 年 十二月三十一日
(1) 遞延所得稅資產—流動		
未實現存貨跌價損失	\$ 5,796	\$ 5,069
其 他	1,419	1,060
	<u>7,215</u>	<u>6,129</u>
遞延所得稅負債—流動		
未實現兌換利益	-	(428)
其 他	(31)	(10)
	<u>(31)</u>	<u>(438)</u>
遞延所得稅資產—流動淨額	<u>\$ 7,184</u>	<u>\$ 5,691</u>
(2) 遞延所得稅資產—非流動		
長期股權投資未實現投資損失	\$ -	\$ 1,965
外幣換算調整數	550	-
其 他	702	461
	<u>1,252</u>	<u>2,426</u>

(接次頁)

(承前頁)

	九十二年 十二月三十一日	九十一年 十二月三十一日
遞延所得稅負債—非流動		
長期股權未實現投資利益	(\$ 5,730)	\$ -
外幣換算調整數	-	(445)
其他	(77)	(128)
	<u>(5,807)</u>	<u>(573)</u>
遞延所得稅資產(負債)		
—非流動淨額	<u>(\$ 4,555)</u>	<u>\$ 1,853</u>

3. 兩稅合一相關資訊如下：

	九十二年 十二月三十一日	九十一年 十二月三十一日
可扣抵稅額帳戶餘額	<u>\$ 14,418</u>	<u>\$ 11,692</u>
盈餘分配之稅額扣抵比率	<u>26.26%</u>	<u>33.34%</u>

4. 未分配盈餘相關資訊：

	九十二年 十二月三十一日	九十一年 十二月三十一日
八十六年以前	\$ 296	\$ 296
八十七年以後	114,828	51,874
	<u>\$ 115,124</u>	<u>\$ 52,170</u>

5. 本公司歷年營利事業所得稅結算申報，業經稽徵機關核定至九十年年度。

(二) 1. 本合併公司之番禺市立聯公司適用「中國大陸外商投資企業和外國企業所得稅法」規定，自獲利年度起前二年免繳企業所得稅，後三年減半繳納。

2. (1) 九十二年及九十一年十二月三十一日並無遞延所得稅資產。

(2) 九十二年及九十一年十二月三十一日並無遞延所得稅負債。

七. 每股合併盈餘

本合併公司損益表所列示之稅前基本每股合併盈餘及稅後基本每股合併盈餘，係分別以九十二及九十一年度稅前合併淨利及稅後合併淨利除以加權平均流通在外股數 37,733 仟股及 29,823 仟股計算而得。

九十二年度辦理資本公積、盈餘及員工紅利轉增資合計 5,758.7 仟股，九十一年度加權平均流通在外股數業經追溯調整。

六、關係人交易事項

(一) 關係人之名稱及關係

<u>關係人名稱</u>	<u>與本公司之關係</u>
LIGITEK KOREA CO., LTD.	本公司之子公司

(二) 與關係人之重大交易事項

1. 銷貨收入

	<u>九十二年度</u>		<u>九十一年度</u>	
	<u>金</u>	<u>佔各該科目%</u>	<u>金</u>	<u>佔各該科目%</u>
LIGITEK KOREA CO., LTD.	\$ 37,179	5	\$ 24,749	4

銷貨交易條件：

<u>九十二年度</u>	<u>價格</u>	<u>收款期限</u>
LIGITEK KOREA CO., LTD.	與一般客戶無重大差異	出貨後六個月內收款。

<u>九十一年度</u>	<u>價格</u>	<u>收款期限</u>
LIGITEK KOREA CO., LTD.	與一般客戶無重大差異	出貨後六個月內收款。

(三) 與關係人債權債務往來情形

	<u>關係人名稱</u>	<u>九十二年度</u>		<u>九十一年度</u>	
		<u>金</u>	<u>佔各該科目%</u>	<u>金</u>	<u>佔各該科目%</u>
應收帳款	LIGITEK KOREA CO., LTD.	\$ 12,066	6	\$ 12,404	8

六、提供擔保及質押之資產

本合併公司下列資產已提供各金融機構作為短期借款之擔保品：

科 目	內 容	九 十 二 年 十 二 月 三 十 一 日	九 十 一 年 十 二 月 三 十 一 日
固定資產	土 地	\$ 24,112	\$ 24,112
	房屋設備	2,508	2,838
	機器設備	99,057	39,863
其他流動資產－受限制 資產	備償專戶	-	5,496
	定期存款	-	9,130
		<u>\$ 125,677</u>	<u>\$ 81,439</u>

七、重大承諾或有事項及期後事項

本合併公司之立基公司發行員工認股權情形，請詳附註二十一說明。

二、員工認股權證

(一)認股權人資格條件

以本公司全職員工為限。

(二)發行期間及發行總額：

本公司申請發行員工認股權證案，經財政部證券暨期貨管理委員會 92.12.12(92)台財證(一)第 0920159308 號函核准發行員工認股權憑證 2,000,000 單位，每單位得認購股數 1 股，共計得認購普通股 2,000,000 股。惟截至目前已發行 1,700,000 股。

(三)認購價格

目前已發行共 1,700,000 單位部分，其認購價格係以九十二年第二季會計師查核每股淨值 12.47 元認購，其發行日係為九十二年十二月二十六日。

本認股權憑證發行後，遇有本公司普通股股份發生變動時，認股價格應依發行辦法調整之。

(四)可行使及實際行使之認股權數

至本期止，尚未能行使認股權。

三、金融商品之相關資訊

本公司九十二年十二月三十一日及九十一年十二月三十一日之非衍生性金融商品，除下列項目外，其帳面價值與公平價值相當。

非衍生性金融商品	九十二年十二月三十一日		九十一年十二月三十一日	
	帳面價值	公平價值	帳面價值	公平價值
短期投資	\$ 52,000	\$ 52,384	\$ -	\$ -
長期借款	921	921	7,934	7,560

本公司估計金融商品公平價值所使用之方法及假設如下：

- (一)短期金融商品以其在資產負債表之帳面價值估計其公平價值，因為此類商品到期日甚近，其帳面價值應屬估計公平價值之合理基礎。此方法應用於現金及約當現金，應收款項、應付款項及短期銀行借款等。
- (二)短期投資－開放型基金依期末淨值為公平市價。
- (三)長期股權投資係屬投資非上市上櫃公司，以期末帳面價值為公平市價。
- (四)長期借款以其預期現金流量之折現值估計公平市價。折現率則以本公司所能獲得類似條件之長期借款利率為準。

三、部門別財務資訊

(一)產業別財務資訊

本合併公司所營之事業集中發光二極體之產銷，無產業部門之劃分。

(二)地區別財務資訊

九 十 二 年 度	其他國外營業		內 國	調 整 及 沖 銷	合 計
	部	門			
來自母公司及合併子公司					
以外客戶之銷貨收入	\$ 496	\$ 775,240	\$ -	\$ 775,736	
來自聯屬公司之銷貨收入	181,891	-	(181,891)	-	
來自母公司及合併子公司					
以外客戶之其他收入	2,219	12,611	-	14,830	
來自聯屬公司之其他收入	-	-	-	-	
收入合計	<u>\$ 184,606</u>	<u>\$ 787,851</u>	<u>(\$ 181,891)</u>	<u>\$ 790,566</u>	
部門損益	<u>\$ 31,781</u>	<u>\$ 117,198</u>	<u>(\$ 2,163)</u>	\$ 146,816	
權益法評價投資收入				3,276	
利息費用				(3,265)	
繼續營業部門稅前損益				<u>\$ 146,827</u>	
可辨認資產	<u>\$ 260,669</u>	<u>\$ 585,549</u>	<u>(\$ 52,023)</u>	\$ 794,195	
採權益法評價之長期股權投資				<u>28,415</u>	
資產合計				<u>\$ 822,610</u>	

九 十 一 年 度	其他國外營業		內 國	調 整 及 沖 銷	合 計
	部	門			
來自母公司及合併子公司					
以外客戶之銷貨收入	\$ 3,668	\$ 614,618	\$ -	\$ 618,286	
來自聯屬公司之銷貨收入	163,196	-	(163,196)	-	
來自母公司及合併子公司					
以外客戶之其他收入	2,253	4,552	-	6,805	
來自聯屬公司之其他收入	-	4	(4)	-	
收入合計	<u>\$ 169,117</u>	<u>\$ 619,174</u>	<u>(\$ 163,200)</u>	<u>\$ 625,091</u>	
部門損益	<u>(\$ 595)</u>	<u>\$ 73,951</u>	<u>(\$ 1,351)</u>	\$ 72,005	
權益法評價投資損失				(260)	
利息費用				(2,911)	
繼續營業部門稅前損益				<u>\$ 68,834</u>	
可辨認資產	<u>\$ 233,917</u>	<u>\$ 463,619</u>	<u>(\$ 31,740)</u>	\$ 665,796	
採權益法評價之長期股權投資				<u>202</u>	
資產合計				<u>\$ 665,998</u>	

為使地區別財務資訊報表之相關金額調節相符，列於調整及沖銷欄之金額，係來自企業內部因銷貨及買賣固定資產所產生之內部收入。

(三)外銷銷貨財務資訊

本公司外銷銷貨總額明細如下：

	九十二年 度	九十一年 度
非 洲	\$ 9,077	\$ 5,932
紐 澳	3,456	1,780
亞 洲	449,058	328,033
美 洲	24,557	26,765
歐 洲	164,086	145,481
	<u>\$ 650,234</u>	<u>\$ 507,991</u>

(四)重要客戶資訊

本合併公司最近二年度無佔本公司損益表上收入 10%以上之客戶。

與母子公司間已沖銷之重大交易事項

九十二年度本合併公司之聯屬公司間相對科目及聯屬公司間交易所產生損益之沖銷事項明細如下：

	其他國外營業 部 門	國 內	合 計
銷貨收入	(\$ 181,891)	\$ -	(\$ 181,891)
銷貨成本	3,514	(181,369)	(177,855)
營業費用			
一折舊費用	-	124	124
一進出口費用	-	(1,722)	(1,722)
製造費用			
一進出口費用	-	(151)	(151)
營業外支出			
一處分固定資產損失	-	(124)	(124)
應收帳款	(38,725)	-	(38,725)
存 貨	-	(3,514)	(3,514)
其他應收款—關係人	-	(9,784)	(9,784)
長期投資			
一期初未實現交易	-	1,351	1,351
固定資產(淨額)	427	-	427
遞延借項	-	(427)	(427)
應付費用	-	(38,725)	(38,725)
其他流動負債			
一其他應付款	(9,784)	-	(9,784)

五、附註揭露事項

(一) 重大交易事項相關資訊

編號	項	目	說	明
1	資金貸與他人。			附表一
2	為他人背書保證。			無
3	期末持有有價證券。			附表二
4	累積買進或賣出同一有價證券之金額，達一億元或實收資本額 20% 以上。			無
5	取得不動產之金額達一億元或實收資本額 20% 以上。			無
6	處分不動產之金額達一億元或實收資本額 20% 以上。			無
7	與關係人進、銷貨金額達一億元或實收資本額 20% 以上。			無
8	應收關係人款項達一億元或實收資本額 20% 以上。			無
9	從事衍生性商品交易。			無

(二) 轉投資公司相關資訊

編號	項	目	說	明
1	被投資公司名稱、所在地區．．．等相關資訊。			附表三
2	資金貸與他人。			無
3	為他人背書保證。			無
4	期末持有有價證券。			無
5	累積買進或賣出同一有價證券之金額，達一億元或實收資本額 20% 以上。			無
6	取得不動產之金額達一億元或實收資本額 20% 以上。			無
7	處分不動產之金額達一億元或實收資本額 20% 以上。			無
8	與關係人進、銷貨達一億元或實收資本額 20% 以上。			無
9	應收關係人款項達一億元或實收資本額 20% 以上。			無
10	從事衍生性商品交易。			無

(三) 大陸投資資訊：

編號	項	目	說	明
1	大陸被投資公司名稱、主要營業項目……等相關資訊。			附表四
2	與大陸投資公司間直接或間接經由第三地區事業所發生之重大交易事項。			附表四
3	與大陸投資公司間直接或間接經由第三地區提供背書、保證或提供擔保品情形。			無
4	與大陸投資公司間直接或間接經由第三地區提供資金融通情形。			無
5	其他對當期損益或財務狀況有重大影響之交易事項。			無

六、依證期會(88)台財證(六)第 01398 號函關係企業合併財務報表應揭露事項

編號	項	目	說	明
1	從屬公司。			附註一
2	本期列入關係企業合併財務報表從屬公司增減變動情形。			附註一
3	本期未列入關係企業合併財務報表之從屬公司增減變動情形。			附註七
4	從屬公司會計年度與控制公司不同之調整及處理方式。			無
5	國外從屬公司營業之特殊風險。			無
6	各關係企業盈餘分配受法令或實約限制情形。			附註十四
7	合併借(貸)項攤銷之方法及期限			無
8	分別揭露事項。			
9	(1)已銷除之交易事項。			附註二十四
	(2)資金融通情形。			附表一
	(3)背書保證情形。			無
	(4)衍生性商品。			無
	(5)重大或有事項。			附註二十
	(6)重大期後事項。			無
	(7)持有票券及有價證券。			附表二
10	其他			無

附表一 資金貸與他人

單位：新台幣仟元

編號	貸出資金之公司	貸與對象	往來科目	本期末餘額	期未餘額	利率區間(%)	資金貸與性質	業務往來金額	有短期融通資金之必要	提列備抵呆帳金額	擔保名稱	品對個別對象價值(註)	資金貸與總限額(註)	
														業務往來金額
0	立基電子工業股份有限公司	尚品工業股份有限公司	其他應收款	\$ 1,700	\$ -	12	有業務往來之公司	進貨 \$ 1,774	-	\$ -	擔保票據	\$ 1,700	\$ 1,774	\$ 107,090

註：依本公司資金貸與他人作業程序規定限額計算如下：
 個別對象資金貸與限額：最近年度業務往來金額之百分之百： $1,774 \times 100\% = 1,774$
 資金貸與總限額：本公司92.12.31淨值百分之二十： $535,450 \times 20\% = 107,090$
 (所稱淨值：以最近期經會計師查核簽證或核閱之財務報表為依據)

附表二 期末持有有價證券情形

單位：新台幣仟元

持有之公司	有價證券種類	價證及名稱	與有價證券發行人之關係	帳列科目	日期	數帳		金額	持股比例%	市價	備註
						帳	面				
立基電子工業股份有限公司	受益憑證	玉山新紀元債券基金	無	短期投資		1,940,562.02	\$	20,000	-	\$ 20,189	
		匯豐泰一號基金	"	"		1,057,268.70		15,000	-	15,097	
		匯豐泰二號基金	"	"		373,270.80		5,000	-	5,049	
		保誠理財通二號基金	"	"		1,200,000.00		12,000	-	12,048	
							\$	52,000		\$ 52,383	
		股票—非上市、上櫃	本公司之子公司	長期股權投資		119,996	\$	3,740	99.997	無市價資訊	
		LJGITEK KOREA CO., LTD.				2,500,000		24,675	49.135	"	
		興達科技股份有限公司	採權益法評價之被投資公司					\$ 28,415			

附表三 被投資公司名稱、所在地區……等相關資訊

單位：新台幣仟元

投資公司名稱	被投資公司名稱	所在地區	主要營業項目	原本期未	開始投資	資本金	額	期未	股本	非	持	有	被	本	期	損	益	公	司	本	期	認	列	之	備	
				金額	金額	金額	金額	金額	金額	金額	金額	金額	金額	金額	金額	金額	金額	金額	金額	金額	金額	金額	金額	金額	金額	
立基電子工業股份有限公司	被投資公司名稱 LIGHTEK KOREA CO., LTD.	901-1, HOGAE-DOMG, DOMGAN-GU, NYANG-SI, KYUNGGH-DO, KOREA 台北聯士城市承天路 4 巷 2-2 號	貿易、電子產品進出口 電腦設備製造	\$ 1,644 (USD 50,000)	\$ 1,644 (USD 50,000)	\$ 1,644 (USD 50,000)	\$ 1,644 (USD 50,000)	\$ 1,644 (USD 50,000)	119,996	99,997	3,740	3,740	\$ 3,423	\$ 3,601	3,601	3,601	3,601	3,601	3,601	3,601	3,601	3,601	3,601	3,601	3,601	3,601
	興達科技股份有限公司			25,000	25,000	25,000	25,000	25,000	2,500,000	49,135	24,675	24,675	660	660	660	660	660	660	660	660	660	660	660	660	660	660

附表四 大陸投資資訊

單位：新台幣千元

1.大陸被投資公司名稱、主要營業項目、實收資本額、投資方式、資金匯出入、持股比例、投資損益、投資帳面價值及匯回投資損益情形：

大陸被投資公司名稱	主要營業項目	資本額	收投資額	投資方式	本期末自台灣匯出票款金額	本月初自台灣匯出票款金額	本期匯出或收回投資金額	本期匯出或收回投資金額	本期末自本國累積問接投資金額	本公司直接或間接投資之比例	本期認列投資損益	期末投資帳面價值	截至本期末匯回投資收益
大陸被投資公司名稱 番禺市立聯電子有限公司	生產各種電子零件(發光二極管、顯示器)	USD4,700,000	USD4,700,000	(一)	USD 4,700,000 HKD 40,280,520	USD 4,700,000 HKD 40,280,520	-	USD 4,700,000 HKD 40,280,520	100	100	HKD 6,622,362	HKD 42,581,767	\$ -

註一：投資方式區分為下列五種：

- (一)經由第三地區匯款投資大陸公司。
- (二)透過第三地區投資設立公司再投資大陸公司。
- (三)透過轉投資第三地區現有公司再投資大陸公司。
- (四)直接投資大陸公司。

註二：本期認列投資損益範圍中：

- (一)若屬準備中，尚無投資損益者，應予註明。
- (二)投資損益認列基礎分為下列二種，應予註明。
 - 1.經與中華會計師事務所所有合作關係之國際會計師事務所查核簽證之財務報表。
 - 2.經台灣母公司簽證會計師事務所查核簽證之財務報表。

2. 赴大陸地區投資限額：

本期末累計自台灣匯出赴大陸地區投資金額	經濟部投資審議會核准投資金額	依經濟部投資審議會規定赴大陸地區投資限額
NTD 158,843仟元 (USD 4,700,000)	NTD 159,894仟元 (USD 4,700,000) (匯率 1 : 34.02)	NTD 214,180仟元 (USD 6,295,708) (匯率 1 : 34.02)

3. 銀大陸投資公司直接或間接經由第三地區事業所發生之重大交易事項：

關係人名稱	本公司與關係人關係	交易類型	金額	交價	易價格	易條款	條件與一般交易之比較	應收(付)票據、帳款百分比(%)	未實現損益
番禺立聯電子有限公司	本公司控股100%之LIGHTEK (SAMOA) CO., LTD 控股100%之香港立聯有限公司持股100%之公司	加工收入	\$ 180,018 RMB43,129,032	原則以產量為計算單位，依據加工程度按批計價。	格付	依合約規定	無 一般交易付款條件：應付費用 關係人交易付款條件：每月結算，次月中及次月底各匯款一次，或以其他價權債務互抵方式結算	38,725 \$	(\$ 3,514)

4. 大陸投資公司直接或間接經由第三地區事業提供背書、保證或提供擔保品情形：無。

5. 銀大陸投資公司直接或間接經由第三地區提供資金融通情形：無。

6. 其他對當期損益或財務狀況有重大影響之交易事項：無。

六、公司及其關係企業最近年度及截至年報刊印日止，如有發生財務週轉困難情形，應列名其對本公司財務狀況之影響：無

七、最近二年度財務預測達成情形：

單位：新臺幣千元

項 目	9 2 年 度 預 測 (經簽證會計師核閱)		業經簽證會計師查核之報表		本 年 度 預 測 (經簽證會計師核閱)
	原預測	更新(正)金額	達成數額	達成百分比(%)	
營 業 收 入	784,530	--	775,240	98.82	925,221
營 業 成 本	574,585	--	575,525	100.16	691,495
營 業 毛 利	209,945	--	199,715	95.13	233,726
營 業 費 用	71,100	--	69,619	97.92	83,528
營 業 損 益	138,845	--	130,096	93.70	150,198
營業外收入及利益	29,897	--	39,790	133.09	39,928
營業外費用及損失	17,529	--	23,059	131.55	16,262
本 期 稅 前 損 益	151,213	--	146,827	97.10	173,864
本 期 稅 後 損 益	113,813	--	114,827	100.89	138,864

陸、 財務狀況及經營結果之檢討分析與風險管理

一、 財務狀況

項目	年度	92 年度	91 年度	差 異	
				金額	%
流動資產		514,492	418,436	96,056	22.96%
固定資產		64,155	38,492	25,663	66.67%
其他資產		3,661	3,251	410	12.61%
資產總額		791,435	618,029	173,406	28.06%
流動負債		244,581	180,415	64,166	35.57%
長期負債		921	7,934	(7,013)	(88.39)%
負債總額		255,985	193,487	62,498	32.30%
股本		377,332	319,745	57,587	18.01%
資本公積		30,169	42,000	(11,831)	(28.17)%
保留盈餘		129,597	61,460	68,137	110.86%
股東權益總額		535,450	424,542	110,908	26.12%

說明：

- (一) 本期流動資產較上期增加，主要係本期營業額增加應收款項及存貨均較上期增加所致。
- (二) 本期固定資產較上期增加，主要係機器設備增加所致。
- (三) 流動負債較上期增加，主要係營業額增加應付款項相對增加所致。
- (四) 資本公積較上期減少，主要係本期以資本公積轉增資所致。

二、經營結果

(一) 經營結果比較分析表

單位：新台幣仟元

項目	年度		增(減)金額	變動比例%
	92 年度	91 年度		
營業收入總額	792,706	629,076	163,630	26
減：銷貨退回	12,169	11,831	338	2
銷貨折讓	5,297	2,627	2,670	101
營業收入淨額	775,240	614,618	160,622	26
營業成本	575,525	469,527	(105,998)	(23)
營業毛利	199,715	145,091	54,624	38
營業費用	69,619	61,385	(8,234)	(13)
營業利益	130,096	83,706	46,390	55
營業外收入及利益	39,790	5,354	34,436	643
營業外費用及損失	23,059	20,226	(2,833)	(14)
繼續營業部門稅前淨利	146,827	68,834	77,993	113
所得稅	32,000	17,000	(15,000)	(88)
繼續營業部門稅後淨利	114,827	51,834	62,993	122
一、增減比例變動說明分析				
(1) 營業收入、營業成本及營業毛利：92 年度在本公司積極拓展業務有成下，營運大幅成長，致使相關之營業成本及營業毛利亦隨之增加。				
(2) 營業外收入：本期增加，主要係本期被投資公司淨利增加，認列之投資利益增加。				
(3) 營業外費用及損失：因提列過時存貨之跌價損失 2,905 仟元、報廢損失 14,176 仟元，及因匯率變動而產生之兌換損失 4,907 仟元之故。				
二、公司主要營業內容改變之原因				
本公司係為發光二極體之專業製造廠商，主要營業內容並無重大變更，故該項次不適用。				
三、預期未來一年度銷售數量及其依據與公司預期銷售數量得以持續成長或衰退之主要影響因素				
預期未來一年度在下游各個主要應用市場如背光源市場、車用市場、交通號誌及戶外大型看板之需求仍強勁下，本公司預估銷售量仍會持續成長。				

(二) 營業毛利變動分析表

單位：新台幣仟元

項 目	前後期增減變動數	差 異 原 因			
		售價差異	成本價格差異	銷售組合差異	數量差異
營業毛利	54,624	52,231	(23,373)	3,460	26,306
說 明	詳如後各欄說明	主要係本期出售售價較高之發光二極管致產生有利售價差異	主要係本期銷售之高價發光二極管單位成本較高所致。	差異不大。	主要係銷售量較去年增加，故產生有利差異。

三、最近年度現金流量變動之分析說明

(一) 最近二年度流動分析

項 目	年 度		增 (減) 比 例
	九 十 二 年 十 二 月 三 十 一 日	九 十 一 年 十 二 月 三 十 一 日	
現金流量比率	54.76%	9.77%	460%
現金流量允當比率	24.90%	17.94%	39%
現金再投資比率	3.24%	3.92%	(17%)

增減比例變動分析說明：

現金流量比率及現金流量允當比率之變動，主要係本期獲利增加，致使本期營業活動之淨現金流量較上期增加之故。

(二) 現金不足額之補救措施及流動性分析：本公司並無現金不足之情形。

(三) 未來一年現金流動性分析

單位：新台幣仟元

期 初 現 金 餘	預計全年來自營業活動淨現金	全 年 現 金 流 出 量	現 金 剩 餘 (不 足) 數 額	預計現金不足額之補救措施	
				投資計畫	融資計畫
①	②	③	① + ② - ③		
97,221	(1,140)	(171,557)	(75,476)	-	-

預計現金不足額之補救措施及流動性分析：

公司預計於九十三年度購地興建廠辦大樓，資金不足部分，預計以向銀行融資，或發行可轉換公司債支應之。

四、最近年度重大資本支出對財務業務之影響

(一) 重大資本支出之運用情形及資金來源

單位：新台幣仟元

計畫項目	實際或預期之資金來源	實際或預期完工日期	所需資金總額	實際或預定資金運用情形						
				九十一年度	九十二年度	九十三年度	九十四年度	九十五年度	九十六年度	九十七年度
購置廠房及機械設備	發行公司債	九十四年	240,000	-	-	114,250	125,750	-	-	-

(二) 預期可能產生效益

1. 預計可增加之產銷量、值及毛利

現有廠房經充後預計於九十四年第四季完工，估計可增加之產銷量、值及毛利如下：

年度	項 目	生 產 量 (K P C S)	銷 售 量 (K P C S)	銷 售 值 (仟 元)	營 業 毛 利 (仟 元)
九十三	SMD LED	9,000	9,000	8,730	1,964
九十四	SMD LED	80,000	80,000	73,720	18,430
九十五	SMD LED	160,000	160,000	140,068	36,418
九十六	SMD LED	160,000	160,000	133,065	34,597
九十七	SMD LED	160,000	160,000	126,411	32,867

2. 其他效益說明

預計可節省目前廠辦大樓租金，每年約3,190仟元。

五、最近年度轉投資政策、其獲利或虧損之主要原因改善及未來一年投資計畫

單位：新台幣仟元

項目	說明	金額	政策	獲利或虧損之主要原因	改善計畫	未來其他投資計畫
LIGITEK (SAMOA) CO., LTD.		USD 4,700,000	依照董事會決議限額，以增資大陸子公司	認列投資利益 27,180 仟元	--	--
LIGITEK KOREA CO., LTD.		USD 50,000	海外銷售據點，以拓展當地市場	認列投資利益 3,601 仟元	--	--
興達科技股份有限公司		NTD 25,000,000	多角化經營	認列投資損失 325 仟元	投資效益應能逐漸發揮	

六、風險管理分析評估

- (一) 最近年度利率、匯率變動、通貨膨脹情形對公司損益之影響及未來因應措施。

最近年度因利率變動不大且通貨膨脹情形甚微，故對本公司之損益並無重大影響。另在匯率方面，本公司最近年度兌換損失金額為4,907仟元，占營業收入比率為0.63%，尚屬不大。且本公司因應匯率變動之具體措施如下：

- 1.隨時蒐集匯率相關資訊，加強與銀行間之外匯相關避險策略諮詢與規畫，以掌握匯率走勢。
- 2.以銷售地區貨款支付當地購料或進貨成本，彈性運用應收應付款項互抵之方式，以規避匯率變動之影響。
- 3.在業務報價時，將匯率變動所可能產生之影響因素一併考慮，以規避匯率變動之風險。

由兌換利益金額佔營業收入比例甚低觀之，其相關措施尚屬有效。

- (二) 最近年度從事高風險、高槓桿投資、資金貸與他人、背書保證及衍生性商品交易之政策、獲利或虧損之主要原因及未來因應措施。

本公司於最近年度並無從事高風險、高槓桿投資、背書保證及衍生性商品交易之情事。另在資金貸與他人方面，本公司於92年間資金貸予尚品工業有限公司1,700千元，該交易已依本公司資金貸予他人作業程序之相關規範辦理，且已於92年回收該筆款項。

- (三) 最近年度研發計畫、未完成研發計畫之目前進度、須再投入之研發費用、預計完成量產時間、未來影響研發成功之主要因素:無

- (四) 最近年度國內外重要政策及法律變動對公司財務業務之影響及因應措施。

本公司隨時注意國內外重要政策及法律變動情形，並評估其對公司之影響，最近年度國內外重要政策及法律變動，對本公司財務業務並無重大不利之影響。

- (五) 最近年度科技改變對公司財務業務之影響及因應措施。

本公司隨時注意所處行業之相關科技改變情形，並視情況由專人加以評估研究，以了解對於公司未來發展及財務業務之影響，以及所需採取之相關因應措施。最近年度並無重要科技改變對公司財務業務有重大影響之情事。

- (六) 最近年度企業形象改變對企業危機管理之影響及因應措施。

本公司最近年度之企業形象並無重大改變之情事。

七、其他重要事項：無

柒、 公司治理運作情形

項目	是否已執行	簡述執行情形	未執行之原因	改善計畫或因應措施	備註
一、公司治理架構及原則					
(一)公司是否建置公司治理制度並涵蓋主要治理原則	是	本公司之公司治理制度已建立，且其精神亦已分散於各內控制度當中。	不適用	不適用	
(二)公司是否建立完備之內部控制制度並有效執行	是	本公司設有內控九大循環制度以及會計制度，每年定期稽核是否符合相關規定。	不適用	不適用	
二、公司股權結構及股東權益					
(一)公司是否訂有股東會議事規則	是	本公司依照公司法及相關法令之規定召集股東會，並制定完備之議事規則。	不適用	不適用	
(二)公司是否設有專責人員處理股東建議或糾紛等問題	否	本公司由發言人及代理發言人兼職負責處理股東建議或糾紛。	本公司之發言人及代理發言人均具備處理股東建議或糾紛之豐富經驗，故未再另行設置專人處理。	應屬適當	
(三)公司是否隨時掌握實際控制公司之主要股東及主要股東之最終控制者名單	是	本公司目前主要股東大都為經營團隊或其親屬所有，本公司可隨時掌握實際控制公司之主要股東名單，以確保經營權之穩定性。	不適用	不適用	
(四)公司是否揭露主要股東有關質押、增加或減少公司股份等重要事項	是	本公司除依規定按月公告外，並於年報、財務報告充分揭露。	不適用	不適用	
(五)公司與關係企業是否建立適當風險控管機制及防火牆	是	各關係企業除獨立運作外，本公司亦訂定「集團企業、特定公司及關係人交易作業程序」，與關係企業往來，均遵照本作業程序執行辦理。	不適用	不適用	
三、董事會結構及獨立性					
(一)公司是否設置二席以上獨立董事	是	本公司設有葉金成、吳啟全及李家治等三名獨立董事，已符合規定。	不適用	不適用	
(二)公司董事會是否設審	否	本公司董事會未設審計委	董事僅七人，不適	視未來公司之	

項目	是否已執行	簡述執行情形	未執行之原因	改善計畫或因應措施	備註
計委員會		員會。	合採委員會制。	營運規模決定是否需另行設置。	
(三)公司董事長、總經理是否由不同人擔任，或是否無配偶或一等親之關係	否	本公司之董事長及總經理皆由童義興先生擔任。	本公司之董事長及總經理為同一人，係因本公司目前尚屬發展階段，兼任制對目前決策過程效率及營運方面有實質助益。	視未來公司之營運規模決定是否需由不同人擔任。	
(四)董事對於有利害關係議案之迴避是否確實執行	是	本公司董事秉持高度自律原則，對董事會所列議案如涉及有利害關係致損及公司利益之虞時，不得加入表決。	不適用	不適用	
四、董事會及經理人之職責					
(一)公司是否訂有董事會議事規則	是	本公司已於九十二年六月二十三日之股東會通過董事會議事規則。	不適用	不適用	
(二)公司是否訂定各專門委員會行使職權規章	否	本公司目前未定各專門委員會行使職權規章。	目前公司組織架構已符合運作所需。	視未來公司之營運規模決定是否需另行設置。	
(三)公司董事會是否定期評估簽證會計師之獨立性	是	每年定期評估。	不適用	不適用	
(四)公司是否有為董事購買責任保險	否	本公司並未為董事購買責任保險。	尚在研議。	視本公司未來營運狀況並考量董事之可能違法風險再行購買。	
(五)公司是否訂有董事進修制度	否	本公司並未訂有董事進修制度。	由董事依個人需求自行進修。	視未來狀況決定是否需訂定。	
(六)公司是否訂定風險管理政策及風險衡量標準並落實執行	不適用	不適用	不適用	不適用	證券商適用
五、監察人之組成、職責及獨立性					
(一)公司是否設置一席以上獨立監察人	是	本公司已設立林寬政一名獨立監察人。	不適用	不適用	
(二)監察人與公司之員	是	本公司之監察人與公司之員	不適用	不適用	

項目	是否已執行	簡述執行情形	未執行之原因	改善計畫或因應措施	備註
工、股東及利害關係人是否建立溝通管道		員工、股東及利害關係人已建立順暢之溝通管道。			
(三)公司是否成立監察人會或訂定議事規則	否	本公司並未成立監察人會或訂定議事規則。	本公司監察人皆獨立運作且僅有三人，應不適合該項規定。	視本公司未來營運規模再行訂立。	
(四)公司是否有為監察人購買責任保險	否	本公司並未為監察人購買責任保險。	尚在研議。	視本公司未來營運狀況並考量監察人之可能違法風險再行購買。	
(五)公司是否訂有監察人進修制度	否	本公司並未訂有監察人進修制度。	由監察人依個人需求自行進修。	視未來狀況決定是否需訂定。	
六、利害關係人之權利及關係					
(一)公司是否建立與利害關係人之溝通管道	是	本公司設有發言人及代理發言人擔任公司與利害關係人之溝通管道。	不適用	不適用	
(二)公司是否重視公司之社會責任	是	本公司一向秉持守法之精神經營企業，以肩負應承擔之社會責任。	不適用	不適用	
(三)公司是否訂定保護消費者或客戶之政策並定期考核其執行情形	是	本公司目前統由業務部門處理客訴問題。	不適用	不適用	證券商適用
七、資訊公開					
(一)公司是否指定專人負責公司資訊蒐集及揭露工作	是	本公司由財會單位負責公司資訊之蒐集及揭露。	不適用	不適用	
(二)公司是否建立發言人制度	是	本公司之發言人及代理發言人分別為總經理特別助理程清安及副總經理周文宗擔任。	不適用	不適用	
(三)公司是否架設網站，揭露財務業務及公司治理資訊	是	業務資訊揭露於本公司網站 http://www.ligitek.com 財務及公司治理資訊揭露於 http://mops.tse.com.tw	不適用	不適用	
八、其他應揭露事項：無。					

捌、 特別記載事項

一、 關係企業相關資料

(一) 關係企業合併營業報告書

1. 關係企業組織圖

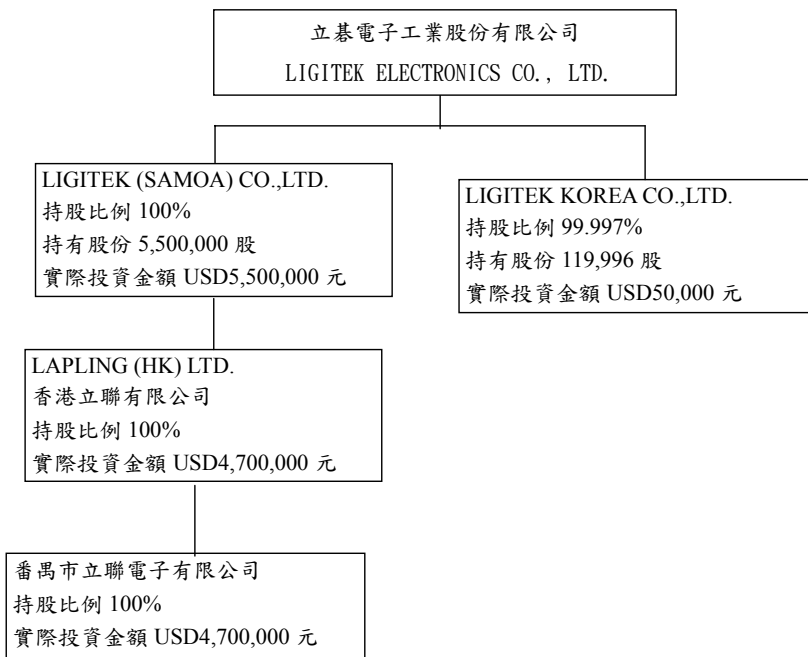

資料截止日：93 年 3 月 31 日

2. 關係企業投資母公司關係情形：無

3. 各關係企業基本資料

企業名稱	所在地區	主要營業項目	92.12.31 實收資本額
控制公司 立碁電子工業 股份有限公司	台北縣土城市中央路3 段208號7樓	<ol style="list-style-type: none"> 1. 發光二極體指示燈、顯示器、紅外線二極體、半導體之製造加工及買賣業務。 2. 電子零件之製造加工及買賣業務。 3. 全彩化顯示屏、交通訊號看板之設計加工與製造買賣。 4. 電腦暨週邊產品、通訊設備相關產品之設計加工買賣業務。 5. 塑膠製品之設計加工買賣業務。 6. 照明器材產品之設計加工買賣業務。 7. 前各項有關產品及原料之進出口貿易及代理國內外有關廠商產品報價投標及經銷業務。 8. 除許可業務外，得經營法令非禁止或限制之業務。 	NTD377,332 仟元
LIGITEK (SAMOA) CO., LTD.	Offshore Chambers, P.O.Box 217, Apia, Samoa	進行控股業務	USD4,700,000 元
LIGITEK KOREA CO., LTD.	901-1, HOGAE-DOMG, DOMGAN-GU, ANYANG-SI, KYUNGGI -DO, KOREA	貿易、電子產品進出口	USD50,000 元
香港立聯有限 公司	香港荃灣沙咀道 11-19 號達貿中心 15 樓 20 室	進行控股業務	HKD40,280,520 元
番禺市立聯電 子有限公司	番禺南沙經濟技術開發 區塘坑管理區	生產、銷售各種電子零件	RMB39,141,783 元

4. 整體關係企業經營業務所涵蓋之行業：參閱上項

5. 各關係企業董事、監察人、及經理資料

企業名稱	職稱	姓名或代表人	持有股份	
			股數	持股比例
控制公司 立碁電子工業股份有限公司	董事長(兼總經理)	童義興	3,191,490	8.46%
	董事	周文宗	2,687,007	7.12%
	董事	廖世傑	2,537,348	6.72%
	獨立董事	吳啟全	94,857	0.25%
	獨立董事	葉金成	--	--
	獨立董事	李家治	--	--
	監察人	楊肇胤	1,143,962	3.03%
	監察人	鉅基公司(代表人鄭森焜)	282,675	0.75%
	獨立監察人	林寬政	0	
	從屬公司 LIGITEK (SAMOA) CO., LTD.	負責人	立碁電子工業股份有限公司(法人代表:童義興)	--
LIGITEK KOREA CO., LTD.	負責人	立碁電子工業股份有限公司(法人代表:童義興)	119,996	99.97%
香港立聯有限公司	負責人	SAMOA(法人代表童義興)	--	--
番禺市立聯電子有限公司	負責人	香港立聯有限公司(法人代表童義興)	--	--

6. 各關係企業營運狀況

單位：仟元

企業名稱	資本額	資產總額	負債總額	營業收入	營業利益	本期損益	每股盈餘
控制公司 立碁電子工業股份有限公司	377,332	791,435	255,985	775,240	130,096	114,827	3.04
從屬公司 LIGITEK (SAMOA) CO., LTD.	159,894	182,943	1,691	0	0	29,010	-
香港立聯有限公司	176,268	193,462	11,284	1,861	504	29,127	-
番禺市立聯電子有限公司	160,638	253,043	66,716	178,220	26,402	28,888	-

(二) 關係企業合併財務報表

本公司民國 92 年度(自 92 年 1 月 1 日至 92 年 12 月 31 日止)依「關係企業合併報告書、關係企業合併報表及關係報告書編製準則」應納入編製關係企業合併財務報表之公司與依財務會計準則公報第七號應納入編製母子公司合併財務報表中均已揭露，爰不再另行編製關係企業合併財務報表。

(三) 關係企業報告書：無

- 二、最近年度及截至年報刊印日止，內部控制制度執行狀況：內部控制聲明書詳第 128 頁
- 三、最近年度及截至年報刊印日止董事或監察人對董事會通過重要決議有不同意見且有紀錄或書面聲明者：無
- 四、最近年度及截至年報刊印日止，私募有價證券辦理情形：無
- 五、最近年度及截至年報刊印日止子公司持有或處分本公司股票情形：無
- 六、最近年度及截至年報刊印日止，股東會及董事會之重要決議：本公司最近年度及截至年報刊印日止並無公司法 185 條之各項情事。
- 七、最近年度及截至年報刊印日止公司及其內部人員依法被處罰、公司對其內部人員違反內部控制制度規定之處罰、主要缺失與改善情形：無
- 八、最近年度及截至年報刊印日止，其他必要補充說明事項：無

玖、最近年度及截至年報刊印日止，發生公開發行公司年報應行記載事項準則第三十六條第二項第二款所定對股東權益或證券價格有重大之影響事項：無

立碁電子工業股份有限公司
內部控制制度聲明書



日期：93年3月30日

本公司民國九十二年一月一日至九十二年十二月三十一日之內部控制制度，依據自行檢查的結果，謹聲明如下：

- 一、本公司確知建立、實施和維護內部控制制度係本公司董事會及經理人之責任，本公司業已建立此一制度。其目的係在對營運之效果及效率(含獲利、績效及保障資產安全等)、財務報導之可靠性及相關法令之遵循等目標的達成，提供合理的確保。
- 二、內部控制制度有其先天限制，不論設計如何完善，有效之內部控制制度亦僅能對上述三項目標之達成提供合理的確保；而且，由於環境、情況之改變，內部控制制度之有效性可能隨之改變。惟本公司之內部控制制度設有自我監督之機制，缺失一經辨認，本公司即採取更正之行動。
- 三、本公司係依據財政部證券暨期貨管理委員會訂頒「公開發行公司建立內部控制制度處理準則」(以下簡稱「處理準則」)規定之內部控制制度有效性之判斷項目，判斷內部控制制度之設計及執行是否有效。該「處理準則」所採用之內部控制制度判斷項目，係為依管理控制之過程，將內部控制制度劃分為五個組成要素：1.控制環境，2.風險評估，3.控制作業，4.資訊及溝通，及5.監督。每個組成要素又包括若干項目。前述項目請參見「處理準則」之規定。
- 四、本公司業已採用上述內部控制制度判斷項目，檢查內部控制制度之設計及執行的有效性。
- 五、本公司基於前項檢查結果，認為本公司上開期間的內部控制制度(含對子公司之監理)，包括與營運之效果及效率、財務報導之可靠性及相關法令之遵循有關的內部控制制度等之設計及執行係屬有效，其能合理確保上述目標之達成。
- 六、本聲明書將成為本公司年報及公開說明書之主要內容，並對外公開。上述公開之內容如有虛偽、隱匿等不法情事，將涉及證券交易法第二十條、第三十二條、第一百七十一條及第一百七十四條等之法律責任。
- 七、本聲明書業經本公司民國九十三年三月三十日董事會通過，併此聲明。

立碁電子工業股份有限公司

董事長： 童 義 興
總經理：



立基電子工業股份有限公司



董事長 童義興

